濱江日報

康德四年十一月一日發行

發行人 楊豐宣 編輯人 趙秋鴻 印刷人 王瑞慶
發行所 哈爾濱道裡經緯街 濱江日報社
電話 總務局二七七九 編輯局二三七〇 營業局二一七九
朝刊 零售每份八分 每月一圓四角 外埠加郵費兩角
晚刊 每份三分 每月五角 外埠加郵費一角

（第一九五五號）

△本報今日出版兩大張◁

國府如將漢口放棄時 即將首都移至廣西省

由法國投資建設鐵路以備運輸 法籍軍事顧問數名已抵漢口

上海三十日發國通電：鑑於德國軍人顧問退出漢口之同時，早已有法人軍事顧問數名由雲南抵漢口之事實。蓋法國之對華援助之動向，殊可注目之時，復據確實之情報，謂法國，於極有力之交換條件下，獲得由廣西省與法領安南之省境鎮南關，經由龍州至南寧之鐵道敷設權，並須於以後之八個月間以內，即行完成，故已着着進而準備，由湖南省衡陽入廣西省，經由桂林，柳州出南寧，鎮南關之自動車道路，既已開通，且係衡陽，鎮南關間，僅三日間即能突破之優秀道路，故除由英法供給之武器勿論外，又由蘇聯供給之武器，亦由法領安南之賽干哈諾方面，利用此一自動車路，輸送至武漢方面，由此現狀觀察，可知由法國投資在數個月後完成之鎮南關，南寧間鐵道，所有政治上與軍事上之意味，自應頗爲重視也，據觀測，謂該鐵道之敷設，係國民政府，在漢口放棄後，將首都移至廣西省之前提，故首都候補地，有南寧及桂林之二處可言云。且可知無論如何，漢口放棄後之國民政府，係已將長江方面斷念，而擬將長期抗戰之抵抗線，移動至南華方面，又由最近如次之事實言，亦可知之。一，海港武器，硝火藥貯藏庫等，陸續移轉或設置於四川，雲南，湖南方面。二，在昆明使役六萬苦力，急設軍用道路。三，昆明之石油坦克及其他武器貯藏之建築物，陸續增加。又昆明至最近，人口爲戰前之約四倍，就中法蘭西人之增加甚夥，蓋法國，擬以今次事變爲基礎，企圖進至南華其如何虎視眈眈，已可窺知矣。

香港二十九日國通電：法領安南法蘭西當局，最近對於對華武器之輸出，以取寬大處置之情勢，而國民政府之於法領安南當局，仍繼續策動中，又雲南，貴州，廣西，廣東，四川之五省，與法領安南間，關於建設經濟團體之件，傳在暗中進行協商中，且爲此之初步，延長哈諾伊昆明鐵道，曾有敷設達四川省之敘州之計劃，此與雲南緬甸間之汽車路之完成相關聯，爲果成重要之使命，其實現或意外之速，一方將由海防，至諒山鐵道，延長由諒山至龍州之達七十基羅之延長工事，已測量終了，待材料運齊，即着手工事云。此等路，均於軍需品輸送上負極大之使役者，頗使人注目云。

改造後之日本強力內閣 前列由右起末次內相，木戶厚相，池田藏相兼商相，荒木新文相，近衛首相，宇垣新外相，中列由右第四人起，永井遞相，杉山陸相，米內海相，中島鐵相（在首相官邸攝影）

＝日本新任外文兩相之家庭＝

上：爲愛女所包圍之宇垣新外相，右四女芳子，左五女信子。下：荒木新文相，令嗣明夫君，令愛孫百合子，愛女董子，所抱爲瑞茂君。（均在自邸攝影）

捷克禁止飛行區域 擴大至十公哩

普拉格二十九日國通電：捷克政府，因防止捷克軍用機之越境，于過般將國境線五公哩內之飛行，悉行禁止，又據可信之情報，則捷克政府，已於二十九日，更將飛行禁止區域，擴大至十公哩，以避免與德國發生紛爭。

上海杭州間之土匪軍 經日軍團勦業已潰滅

上海二十九日國通電：對出沒於江北北岸地區一帶，掠奪食料，其暴虐無道，頗爲良民所苦之揭青天白日旗，於上海杭州間，鐵道沿線，暴行中之約二千之土匪軍，〇〇部隊麾下之丸山，逸見，田中各部隊自前十七日始開始大掃蕩戰，漸次縮小包圍陣中，追於〇〇部落，亘數次實行攻擊，加以巨砲壯烈之殲滅戰，結果，土匪軍遺棄屍體七百，及軍器槍械等多數而潰走，我部隊，今明日中，尚續行掃蕩戰，擬將殘敵潰滅云，而中國側，盛行宣傳之上海附近之遊擊戰者，亦將被根本的解決。

大谷拓相 昨日午後三時 首途來滿視察

東京三十日發國通電：大谷拓相，原預定三十日午前七時，自羽田飛行場出發渡滿，但因缺航，改于同日午後三時，自東京驛出發，經由朝鮮赴滿。

日本之稀世女盜

利用有閑階級之假面具 屢次偷盜達五萬圓以上 子女爲大學生均不知其母爲盜也

東京訊：以有閑階級婦人之假面，潛于東京之各大邸宅中，偷盜珍物金錢之稀世女賊，現爲警視所搜查一課所捕，該賊爲芝區南佐久間町櫻井龍雄妻，名善子（五三）自一十日被逮捕以來，據其自供，竊盜已達一百餘件，貴金屬類達五萬元以上，且仍有不一而足之犯行，陸續發現，故仍在審問中，此案即小池警部補，亦認爲驚人之案，被害者已明悉者如次：△九月五日品川區南品三五之二四四松井大將令弟陸軍中將松井七夫氏邸現金四百九十元，彈簧鎖時計及其他貴金屬八件一千二百五十元△同一日芝區三田小山町二八築地活版重役松田一郎氏處貴金屬七件三百五十元△四月二十日同區高輪南町二九某會社重役山路洋氏處寫真機貴金屬等一千五百圓△二月二十日芝區三田鋼町九電機材料商峰岸鎮治氏處金時計及其他等七件一千五百圓△昨年十月五日本鄉區曙町二〇弁護士前田直之助氏處金指環等二十件二千圓△同九月二十七日芝區高輪南町二七重役丹羽義治氏處金鋼鑽指環等二十余件二千圓△同十月一日本鄉區曙町一〇豐田自動車會社社長豐田喜一郎氏處現金四百圓△同七月五日芝區伊皿子町五二明治製菓社長相馬半治氏邸貴金屬類六百圓△前年十月三十日麻布區笄町八和田英作畫伯方處婦人時計及衣類等三百圓△同十一月九日赤坂區表町二之一七貴族院議員伯爵柳原義光氏邸現金百十二圓又貴金屬二十三件三千六百圓△昭和十年九月十三日芝區三田一之四三公爵桂廣太郎氏邸，貴金屬衣類等三千八百圓△昭和八年四月五日芝區高輪北町四八日魯漁業重役山下太郎氏處貴金屬一萬七百圓。

女賊善子，生于石川縣小松町之名家，父爲町長等，幼時兩親逝世，十三歲時，因赴任某大學講師之伯父處至東京，在某高等女校卒業，至二十三歲時，抵抗伯父之反對，與夫龍雄（五五）結婚。龍雄，經營建築公司，生活優裕，迨昭和五年，事業失敗，且有孩童五人，無法爲生，于是夫婦各行其是，婦爲竊偷，夫爲竊賊，現其長男（二八）已結婚另居，又其長女（二二）次女（一九）次男（一九）爲某大學預科生及二女（一二）等，均不知父母之犯行，過幸福之生活。檢舉之動機，全由于關口刑事之烱眼細緻所致，蓋關口刑事，見人名簿上，有所謂機井龍雄之名，在數月前，曾向市內之古物商，出賣貴金屬三塊，係一謎之男，因苦心內偵之結果，于十二日，檢舉該人，因無確證，尚在調查中，適其時獲得其妻善子之帶扣，判明該帶扣，係去年八月芝區高輪北町四八號元平民醫院院長之未亡人加治隈子之失物，因搜查其家宅，發見貴石類頗多。善子常衣華麗之衣服，外出至夜十二時前歸宅，平時其家人或其鄰近，未注意彼之所爲，蓋彼均窺視名士之邸宅，利用女傭之偶疏閣護，竊入物，或則利用種種之良善機會，乘便竊物等，因彼有如貴婦人，故[illegible]，而[illegible]多日

所盜之貴金屬 圖內上女賊下其丈夫

植田關東軍司令官 對新京忠靈塔春祭之祭文

新京三十日國通電 植田關東軍司令官，於本日新京忠靈塔春季例祭時之祭文如次：

茲當致祭於殉國諸勇士之忠魂，追慕其遺烈威慨有更新者。今也滿洲國國礎愈固，諸般施設，着着進堅實之步，華北華中應懲之聖師，到處撥除暗雲致東洋永遠和平之曙光，溢於各地，內而九千萬同胞均識非常時局，成爲一體，邁進於時難之克服，洵爲聖代之一大偉觀，是固由御稜威所使然，而殉國諸士之忠勇義烈，亦不無徵力，前月二十六日，天皇陛下，曾親賜拜於靖國神社，本日滿洲國 皇帝陛下，亦賜以親拜，諸士之榮，匪可言喻，諸士之偉業，當與其英名永垂竹帛，齊爲後世所敬仰，亦可以瞑目也。皇國前途，雖有洋洋之觀，然現下四周之情勢不可一日偷安，値此前途多難之秋，深望英靈永護我國焉。

昭和十三年五月三十日

關東軍司令官 兼特命全權大使 植田謙吉

蔣介石不惜一切犧牲 防備南華沿岸

尤以福建廣東特別注重 蔣光鼐蔡廷楷在粵訓練民團

香港二十九日發國通電：因皇軍之佔領厦門，全然出于中國側之意外，故中國軍事當局，周章狼狽，週來于極秘中，必死的進行南華沿岸之防衛準備，最近特爲活潑之香港及約一個月前完成之雲南，緬甸道路，據謂係備軍需品之輸入，惟確聞，蔣介石嚴命無論如何之犧牲，亦須防衛南華，因樹立關于南華防衛之詳細計畫，以之指示與余漢謀，又廣東，福建省境之防備，特別築造強化之飛行場等與地下格納庫，其一部已建設完了，他方對于壯丁之訓練，兵器之充實，亦積極努力，故九十九軍之蔣光鼐，蔡廷楷等，目下正在廣東各地担任訓練民團必要時則由雲南，緬甸廣西等，求民團軍之增員云。

美海軍航空船 議會承認後試作

華盛頓廿九日國通電：美國海軍省，基於賓孫海軍擴張法，俟第一年度建艦起工日，經議會承認之後，爲空軍航空母艦，開始三百萬立方尺之航空船之試作，新航空船之起工費五〇〇萬弗，鑑於從來屢次反復發生之航空船之災危，擬施以左列之安全設備。一，氣體氣囊之增加。一，依電鈴及照明之銳敏的警報裝置。一，機關之改善，但以汽油爲燃料，而使用之故，採用汽油機械，以圖汽囊之保存。

張自忠死亡 湯恩伯負傷

上海二十九日國通電：於徐州會戰，爲敵第五十九軍長，担當宋哲元軍之指揮之自張忠，雖於前線，傳已戰死，然據確實之情報云，張自忠負重傷，護送至武昌，二十六日遂死去者，傳爲眞相焉，又由徐州包圍網逃出之第二十軍團長湯恩伯，退却之途中，受槍彈，傳右足負貫通槍傷。

赤柴部隊 突入亳縣城

〇〇三十日國通電：自二十八日夜始，繼續猛攻之赤柴部隊之精銳廿九日午後八時激戰之後，遂將亳縣東門奪取，即突入城門，掃蕩殘敵中。

徐州大會戰慘敗後 漢口政府幹部大動搖

國民黨中央部下令解散CC團 CC團與汪張等聯絡與之對抗

上海訊：徐州大敗以後之蔣政權，除軍事領袖，隨敗軍各各動搖外，又漢口政府最高幹部，亦生動搖，政府部內右翼派，已進行對于長期抗戰之政策再行檢討之運動，據傳自事變以來，素爲國共合作急先鋒活躍之陳誠，因戰敗之報，心緒不寧，已稱病而入院，又聞國民黨中央部，已對與藍衣社對抗之CC團，下解散命令，CC團，則自徐州陷落前後起，與汪兆銘，張群等和平派共同活動，與上述對抗，擬籍所謂國共合作派，進行掌握國民黨之全面指導權，在今日軍已如潮前進，不獨漢口政府，已瀕于危機，又西南派，亦恐日軍攻南華，漸次動搖，故抗日戰之全線，不日即將分裂云。

蔣介石 陳誠 汪兆銘 張羣

由於小林之被逮 國際共產本部內幕暴露

大連電：蘇聯之共產主義。貽害世界莫此爲甚，故我滿洲國以及友邦日本並西歐德意，已協定防共同盟，期打倒赤化，其他各列强國家亦步後塵無不布設防共的陣容，大彈劾滅共產份子的鐵鐘，不能復起，但令人恨之入骨之蘇聯邦，至今仍迷夢未醒，在其國家之共產本部，企圖最後的向世界伸手赤化工作，施行全機關動員，舉其全智全力，消費多額資金，冀擴大强化其工作，刻還在狂弄暗躍中，在康德三年九月末日指揮國際共產黨之日系黨員，小林勇（三十七歲）潛入日本指揮人民戰線運動，企圖再建陷入覆滅之日本共產黨，自俄京莫斯科出發，途經歐洲南下，渡印度洋，過上海經由大連，希圖東渡，搭在大連丸輪船途中因其舉動可疑，會經水上署員審問，惟恐暴露陰謀，上陸後即搭汽車高飛避禍，被手腕敏捷之當局，通牒照會，在方擬突破州境線之一刹間，於十一月二十日被普蘭店警署逮捕，於茲暴露世界赤化本據之國際共產黨本部之內情。

小林參加共黨運動經過

小林勇在民國九年卒業於鄉里笠岡商業學校後，服務於村公所，嗣後因受勞動於美國加州父親，再三命其去美，同年十月末，到洛杉機，繼則向各地移動，從事小使並店員等之自由勞動，其時殊覺勞動頗有興味，故加盟於赤色勞動協會之美國共產黨，作勞動犧牲者之救援及勞動提高工價之運動，並與募捐運動資金同志因言動不穩。不遂被美國官憲逮捕投獄，以暴力打倒美國政府之理由，民國二十年春，被逐出國外，當找同志入俄。

國際共產黨，在各國設有支部經美國支部紹介去莫斯科，經以前在美國之美同志，委諸一面相識之美國人。加以照顧，収容於莫斯科『摸福爾』該『摸福爾』者，赤色運動志士及其家族，以及收容自各國逃亡政治犯人，收及指導訓練共產黨員之所，小林淪落於此後，過着每日讀書並娛樂等生活，對於食宿不取分文，並支與相當之零錢，待遇很優，其極讚美共產國，滯經二，三個月後，與自東亞各國招集之同志數十名，一同入共產大學，攻讀一年零三月研究，下列事項。

一，列寧主義。

二，共產黨史。

三，日本共產黨史。

四，實際的共產黨運動。

此處教師，皆自各國聘集之共產黨的權威者，日本共產黨由國際共產黨日本部代表岡野進担當講義，在學三個月間關於共產主義社會實現之革命打倒必要之資本財閥，階級鬥爭之理論及實際，共產黨組織之方法，細胞獲得，指導，連絡方法以及其船勞働運動之指導等，此爲共產主義運動門士，所必要修習之學科，卒業後爲準備期間，服務於黨之印刷工場，受岡野田中某等作黨員之指導訓練，其後將於共產黨本部受本格的訓練，小林自信已成爲門士，先前所夢想之赤化日本，成爲共產社會在此候機會，康德三年九月受黨本部之指令爲

一，籍日本勞働者大衆結成人民戰線，並擴大强化。

二，培養反軍思想，誘發勞資門爭之激化。

三，誘發戰爭，誘導反面勞動者大衆作反戰運動產，社會，趁此機會，一舉實現共產，以上指令，由黨本部支與多額旅費並資金，並指示在途中，施行巨細的連絡方法在康德三年九月勇躍自莫斯科出發，企圖出首實現其理想，孰知天網恢恢，疎而不漏。當未實現其陰謀一步前，曾被檢，因小林對在日本內地共產運動，亦有關係，故起解日本。

關於此案據潮海高等警察課長談。共產主義者，稱蘇聯爲祖國憧憬入俄者，已有相當多數模樣，忘却爲世界無比類之山河氣壯之我國體，徒呼蘇聯爲祖國，豈有此理。先前有杉本，岡田嘉子入俄事件，關於彼等之末路，並土方與志等消息，此爲一般所週知者，實際上其遭受悲慘之結果，與彼等所謳歌者實得其反，本案幸在事前檢舉，假設彼潛入日本照豫定的暗躍其結果不問可知矣，自中國事變發生以來，舉國一致繼續緊張，觀察思想的並無懸念者時，己入長期戰，某某國之赤化魔手，益見露骨，對於此種取締更須嚴重。關於本案水上及普蘭店警察署員臨機措置，處置敏捷，防止於未然，洵堪爲感謝者云。

開船廣告

哈爾濱航業聯合局 電話四九五二號

出帆日	時刻	船名	航行地
三日	前十時	瀛濱	富錦
三日	後二時	德元	佳木斯

二，客貨船

出帆日	時刻	船名	航行地
三日	後三時	江安	大賚 扶餘
三日	後四時	杭州	三姓

乘船券請向傅家甸發賣所或國際觀光局（限一，二）右一更關於旅行手續請向記電話詢問可也

嗚謝美亞花旗全球保險公司賠款迅速

敬啓者鄙人有房產一處投保上列公司不幸被災不經該公司派員調查屬實當地解決賠款一千三百五十元足徵該公司信用可靠賠款之後特登報以彰碩德並願介紹有產業者投保該公司 該公司地址哈爾濱道裡馬街（即外國五道街）一號 電話二五九三號 濟濟正陽街馬維飛謹具

永安號飯店擴充營業啓事

敬啓者本飯店專備應時便飯隨意小吃自開幕以來深蒙各界之讚許以致顧客雲集本飯店所做之業品美味之美其價之廉以及菜碼之豐滿早經各界顧客今爲酬謝惠顧之雅意對於上項之一切更進一步之追求爲滿足顧客不致隔用對於顧客時常有向隅之憾今各界之雅意今已更特將二階及二階樓房修理一新上下客室數十餘間客室寬闊空氣流通樓上樓下俱設小賣部仍然照常應酬零星小吃隨意便飯如有喜慶宴會及歡迎送別宴會等亦非常適宜價目格外低廉如蒙光臨本飯店無任歡迎之至刻已工程完備特此登報聲明希各界惠顧諸君駕臨一試方知言之不謬也 道裏新城大街一四一番地（公園南側） 電話五六七三番

失照聲明作廢

坐落依蘭縣七區玻璃河地名姜德生名下毛荒二十六垧七畝熟地二十六垧四畝面積五十三垧一畝 四至 東至史運發 西至史運發 南至宋福全 北至被水沖沒 右記失照於大同一年舊歷七月被水沖沒特此登報聲明請求補發新照 依蘭縣七區姜德生

緊要聲明

竊縣德全昇停業二年之久外債未清互相告訴而沈慶榮盧逢三王汝言王蘭等長支公櫃款拋下應分公利堂房股回家三該房眼看坍塌不堪經十人調結出兌與曹向陽名下以資抵還長支外仍欠公櫃之欵該號經理人張繼輯委託曹向陽追討並公利堂房產權均行出讓度曹向陽名下

鑑觀有術

戊寅春清和月上澣書爲隆中策命理專家 白銘鎮

命理專家隆中策介言

粵自箕疇發五行之說引景抄三命之略泊唐李虛中宋徐子平等輩出而數理哲學遂大顯於世惟達人欲安身立命江湖每以偽亂眞術之遺議良由於此也今隆中策主人祖君毓樞者精習金繩之秘鑽研珞球之篇其人與學良有足多余向在舊京識之把臂曾爲余一批造迄今十餘年往事歷驗如絲忽不爽未嘗未佩其受命如響知幾其奇焉夫年月日時本三生之造定富貴貧賤遲八字以安排獨是迷津處處塵海茫茫世有抱窮途之恨者其盍登崔君之門而一決然疑乎該君現已蒞哈來作寓公經友人白子敬頌之曰鑑觀有術余信非謬譽特申喤引以質君子云 買文凌啓

隆中策先生

寓道裡中央大街北京旅館二樓六號 談命二元 批命五元 二元起碼

古今名人軼事（廿四）

——彭玉麟軼聞——

彭公玉麟，贊助曾左，成中興不世之功。蔚然爲一代名臣。且其人，風骨嶙峋，執法不阿。尤爲世人所欽仰焉。

相傳：髮逆平定之後，彭公奉命巡閱江南。御賜有『如朕親臨』長額。其見重人主可知。時兩江總督爲李文忠公。公季弟某，稱四大人。驕奢淫佚，無惡不作，顧爲太夫人所愛，文忠無如之何也。一日艷某士人妻，委金令別娶，強劫而去。士人不許，但無可告訴。遂披髮如狂，泣於路側。事爲彭公所聞，詢明原委，爲代繕一狀，令於某月日，投訴於巡帥麾下。公既接狀，遂納諸袍袖，往會文忠。唔面不作寒暄語。猝問：『強搶，幷姦人妻何罪？士大夫子弟，強搶，幷姦人妻何罪？』文忠一一答訖。公出狀示之曰：『若然，弟大人，可以伏法矣。』文忠接狀，閱未竟，汗涔下。既訖，長跪請曰：『誠如公言，顧某弟，爲太夫人所愛，祈念同袍誼，曲予矜全可乎？』公點首，允全其首領。文忠拜謝畢，持鶴頂紅入。未幾，內宅哭聲大作。侍役還報曰：『四大人死矣。』彭始上轎而去。其剛烈類如此。

黃山猴 性情極溫和 能助人採茶

黃山爲江南之名山，山之美，極富自然，如大都之勝，名震於世，加之產茶名，早爲文人所詳記，遜清時，黃山各峰之頂，每採茶時節，無法可摘取，茶葉，祇得賴諸於猴，『黃猴』佳話：自此已付諸典籍矣。

猴除與人採茶，兼能引路，如遊山者，迷失路途不知歸道，若逢猴，向其笑々，並以手示歸意，猴即呼呼向前，導入正途。近年來，山中培植森林，猴有一好寄息處，採茶時節，如要用猴，覓一猴，給與多量餌吃，囑其約伴，即刻羣猴至矣，一山頭葉，一日之間，可立盡，惟猴之食，必需大量，不然，難使其實力也。『黃猴』性烈，以軟工夫待之，極端服從，硬工夫待之，或施以夏楚，猴必羣起報復，報復手段甚酷，如等汝睡眠，以泥淹鼻眼目，惑縱火燒屋，或執小刀，割汝小孩於死地等等，不一而足。故山之居民，待猴極溫和，其原因在此。

吳佩孚赴京 躬祭曹錕 尚須稍待幾日

北京通訊：前總統曹錕，本月七日病逝津寓，現已定由六月十三日起開弔，十五日發引，昨傳孚威將軍吳佩孚，已離京赴津，茲據調查，吳氏確擬親自赴津致祭，惟現復派參謀張瑞峰去津，吳氏之赴津，尚須稍待云。

寫眞：爲富於時局性，有趣味之貯金匣，右上爲郵便局長面目式者，中，鐵帽式者，下右，爲支那事變紀念砲彈式者，下左，爲力士式者。

中國黨人的穢行

毛邦初——調情被毆（續） 搬出老蔣方將面子找回

其穢迹可知，士農工商，販夫走卒無不識其人，更無敢攖其鋒，如夫人當亦妾以夫貴，其身價自亦相等，人幾不敢正視，今竟於大庭廣衆之間，勢力範圍之下，被人調戲，寧成了驚天動地之事件，無怪羣謂毛在太歲頭上動土矣。毛既被鎖於房中，只得靜待處置，未幾，陸施施然來，前擁後呼者若干人。皆爲偵探八員，陸至見毛，初不知何事，及詢知爲調戲其寵妾者，亦勃然生怒，不暇審訊，出其巨靈之掌，連在毛頰上摑々有聲，摑畢，隨命從者將其帶至附近捕房，飭捕頭先行收押，囑明日解送公堂法辦，電話通知捕房律師，謂係某巨盜案之首犯，因未得其姓名，即名之曰盜魁王某，依此起訴，意欲以強盜罪治之，調戲一節則隱而不提，蓋陸爲礙於自己面子也。

處分既完，毛遂腳鐐手銬，郎當入捕房之拘留所中，各人亦各事其所事，樂其所樂矣，及至天色黃昏毛之友好，復返至中央飯店唔毛，則所關之室，已易人居，友詢茶房毛去何處，茶役猶尚念平日賞賜豐厚，悄聲謂其友曰，快勿問，王大少吃官司去了，汝其友，速遠去，否則恐亦遭捕，友聞言驚惶莫明所以，追詢究竟，始得其原委，友因捕房中與繙譯相識，急前往探視，幸得接見，毛密囑一二語，友受命而去，翌晨，英工部局總巡，接法院長電，請即至法院，並請偕英督察長及華督察長來，有要案待辦，總巡膺約偕英華兩督察長，並攜多數幹探前往，比至，寒喧甫畢，（未完）

東京朝日新聞載，日軍地上部隊，自攻取徐州後，毫不休息，急追敗殘之敵軍，陸軍航空隊，田中部隊，亦與地上部隊協力，自空中用落下傘投下彈藥與粮食供給地上部隊。（寫眞：即降落傘下落之情形）

金瓶梅考

世傳金瓶梅一書，爲王鳳洲先生手筆，用以譏嚴嵩之子世蕃者，書中西門慶即世蕃之化身，世蕃小名慶，西門亦名慶，世蕃號東樓，此書即以西門對之，此一說也，又有以此書爲一孝子所作，用以復其父仇者，蓋孝子所識一巨公實殺孝子父。圖報已屢，皆不濟，後忽探知巨公觀書時，必以指染沫翻其頁，乃以三年之力，經營是書，書成，黏毒液於紙角，覬巨公出時，使人持書叫賣於市，日天下第一奇書，巨公於車中聞之，即索觀，車行抵第，書已觀訖，嘖嘖嘆賞，呼賣者問其值，賣者竟不見。巨公頓悟爲人所算。急自營救，已不及，毒發遂死，此又一說也，今按二說皆是，孝子即鳳洲，巨公爲唐荊川。鳳洲之父抒，死於嚴氏，實荊川譖之也，姚平山綱鑑，索要載殺巡撫王杼事甚詳，情事亦相合，或傳此書爲毒死嚴世蕃者，不知世蕃自正國法，毒死者實唐荊川也。

各地新聞

空幃難獨守藉故歸寧 控丈夫虐待請求離異 婆母被氣成瘋丈夫以淚洗面

海倫：前在海南保四行四井住戶徐肇山者，乃一素無正業之地痞也，游手好閒，愛吃賴作，致將祖遺財產，蕩盡無餘。遂度其行踪無定之流動生活矣。徐有一妻一女，妻於去歲四月間病故，將女許配唐國政保信字十五井住戶汪珍之子汪永財爲妻，去年十月迎娶過門，夫婦感情尚屬不惡，本年四月初旬，汪因應募新兵離家，其妻徐氏年方二八，每在孤燈空幃之時，難抑其青春之火，但以汪家人口甚衆，行動不得自由，乃暗中託人與其父徐肇山捎信，以與其母燒週年爲名，將女接至縣內某親戚家中居住，不料汪永財因檢驗體格有病，遣回原籍，汪抵家後，知乃妻回寧，遂來縣到處尋找，始在某戚家覓獲，徐氏此刻，因受乃父唆使，已將『一夜夫妻百日恩』之情份忘却，不但不念其夫迎接美意，反生離異惡心，遂在本縣區法院，以不堪虐待理由，請求脫離夫婦關係，汪有一母，年近花甲，聞訊趕來，意在勸其媳婦歸家，仍爲美滿家庭，豈知徐氏初衷已變，大罵婆母不仁，且言誓不歸回，汪母本一鄉婦，從未受此刺激，近日來思媳心切，精神不覺顛狂，幾成瘋症，汪永財本極懦弱，見勢如此，終日以淚洗面，聞者莫不酸鼻，現已由調解處審問二次，仍無結果，倘再延遲時日，汪某既積店帳之累，而家中莊稼亦無人耕種，長此以往，實有難堪之日，但未悉徐氏父女之心，作何感想云。

病死何速？ 就醫歸途斃命

牡丹江：有宮恩起者，年四十歲，係安東人，於上月來牡，經中人沈德軒介紹，於長安街利源湧鮮貨莊充當廚師，不意日前（二十六日）晨九時許，忽覺身體不適，遂赴天福長藥店診治，及至藥店時，病態轉變，面色蒼白，唇齒顫動，全身冷汗淋漓，醫師觀狀，頗爲不佳，當時未予治療，急令其返櫃，當言隨後至櫃診治，並爲僱車一輛送宮某歸櫃，此行至維新路拐角時，車夫詢問往何處去，見宮某口吐白沫，已氣息奄奄，車夫大驚，狂呼，其時利源湧執事人，正往藥局探問，中途見狀亦甚驚異，當即急延哈爾濱醫院醫師注射救急針，然爲時已久，無力挽回，宮某竟爾一命嗚呼，與世長辭云。

植木廳長來阿 視察警政

阿城：濱江省植木警務廳長，爲考查警察之良窳起見，故帶同日滿隨員，於日前（二十六日）上午九點五十五分車來阿視查警政，下車當即赴縣公署稍憩後，即視查警務科所有一切，下午赴阿城警察署，及警官學校視查，當晚即乘車返省矣。

首善醫院
新設無線電治療科，治療內外各科諸症
歡迎參觀！詢問！
地址　總院：南崗山街電話七六〇五六　分院：道外景陽街電話二九八

大同電影院
今天開演　公司特品　明月超出品
△連集機關武俠長片
（七集）女鏢師
鄔麗珠　王飛娟　汪翰成（主演）
端節特選　下期演　西遊記之神怪巨片　美人谷

華樂舞台　五月三十一日
早　賈潤仙　鑫艷秋　李蘭亭　周少樓　美艷君　蓋神童　趙鴻慶
場　武家坡　花田錯　蜈蚣嶺　收姜維　法門寺
晚　鑫艷秋　賈潤仙　美艷君　唐韻笙　周少樓　周稚威　趙鴻慶
場　全部朱洪武出世

安樂茶園　三十一日
早　柔雅君　賽玉霞　孫紹亭　銀玉霜　筱蘭芬　金開亮　李烈君
場　回盃計　井臺會　王少安趕船　接演花爲媒
晚　柔雅君　銀玉霜　李烈君　張桂林　賽玉霞　筱蘭芬　劉雅彬
場　書囊計　周紫琴　全本李蓮香賣畫

中國明星公司
急告！首次來哈
新片！
馬路天使
端陽佳節堂堂公演（初四日起）
我們的貢献最堅固！
大光明有聲電影院
由午前十一時起演
道裡中國九道街電話六九五二番
今日兩大巨片合演
愈多携手帕愈好，一掬天下有情人之同情之淚！
瀟湘夜雨
看了又看百看不厭：佳片！
主演　高占非　貂班華　陳娟娟
（二）
三個媳婦
同時加演：世界新聞片一大卷

大陸
本埠有聲電影院首創家！
今日一點開演
晚七時電影暫停開演日本舊劇
兩大鉅片同時開演
法國名片
（一）巴黎奇聞
描寫男女之神聖！揭破愛情之神秘！
（二）少女思春
歐洲美女　茜蒙茜蒙主演
端節　舊曆五月初四初五初六連演三日
三大珍片同時合演
（一）獸國艷遇　描寫密林中發現美女！
（二）海國霸王　描寫海底珍奇
（三）獸國大觀

有声大戲院
哈爾濱道外六道街
電話二九七五番
霹雷一聲轟破沉悶影壇之爆彈！
端節　五月初四日　六月一日　開演
超出新婚大血案萬倍　生龍活虎　壓倒一切偵探影片
▲▲主演新婚大血案的原班人馬再度合作
中國新片　首次來滿
三〇三大劫案
全部對白有聲偵探激鬥鉅片（藝華公司最近出品）
劇情如疾風急雨！演出似生龍活虎！
袁美雲　王引　（第一作傑）
兩巨片同時開演　今日
（時勢英雄）
（她的心）
藝華公司出品

特別急告！端午節特選中國新片（注意下期開演）
明星公司對白有聲出品　歌唱
馬路天使
趙丹　周璇　主演
今天演　全部有聲偵探巨片　百寶圖
加演　大天一魔術團
各界注意！本院新裝設德國蔡司伊康出品歐納門七號電影機，係一九三八年最新式者，發音宏亮，光線清晰
平安電影院
電話第四一五二一番

亞洲大戲院
今日開演
王先生生財有道
湯傑　李琳（主演）
天一公司有聲對白偵探鉅片
只演兩天
△端節選演▽
翡翠馬
明星公司完全偉大出品新版

巴拉斯電影院
今天開演
舞場之花
天一公司對白有聲巨片
加演　星星女子飛車曲藝團

巴拉斯有聲電影院
電話第七五〇四番
霹雷一聲　影業沉悶之中　一爆彈！
明天准演
血與汗在交流　生和死在搏戰

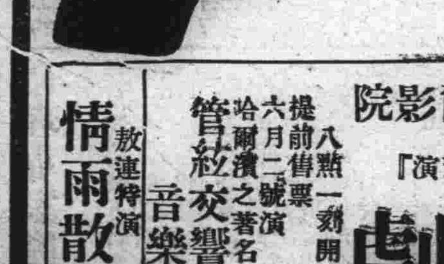

馬迭爾影院
『今天演』
話劇
提前八點一刻開
六月二號演
哈爾濱之著名
管絃交響音樂會
放連特演
情雨散花

端節
五月初四初五初六初七開演
純粹新片首次來哈
主演新婚大血案的原班人馬再度合作
王次龍　導演
袁美雲　王引　王乃東　王次龍　關宏達（合演）
▲▲▲藝華公司繼「新婚大血案」後之又一部驚人偵探巨片
全部激鬥！武門偵探！對白有聲！

◁三〇三大劫案▷

忠靈塔春季大祭典
昨日嚴肅隆重舉行
日滿官民及學生如時參列
新京及關東軍均派遣代表致祭

武勳常存英靈永慰

於高橋籌備委員長，同各委員負責籌備下之哈爾濱忠靈塔春季大祭盛典，業於昨日（三十日）天和日暖，郊外野花芬香中，嚴肅舉行矣。是日天朗氣清，風和日麗，顯示異常的盛況。凡參加之日滿各首要，以次各機關團體，與男女中小學校之學生，多整隊於時前至禮場。待午前十時，於駐屯軍總司令官，關東軍司令官代理，陸軍代表安井，海軍代表森大佐，滿洲國陸軍代表第四軍于司令官，滿洲國海軍代表，尹海軍艦隊司令官，日本官民代表，鶴見總領事，滿洲國官民代表，韋濱江省長，哈爾濱市民代表，馮廣民市長，在鄉軍人會，聯合會代表岩田會長，滿鐵代表，周哈鐵局長，日本側學校代表，滿洲國防婦人會代表，鶴見代支部長，協和會代表，以及本報王社長與記者高劍華等蒞場之下，開始依照順序、嚴肅舉行，其順式如下：㊀全體着席。㊁神職着席。㊂一同肅立。㊃修祓。㊄降神獻饌。㊅祝詞奏上。㊆齋主祝詞。㊇祭文奏上（駐屯軍司令官）。㊈電文奉讀。㊉玉串奉奠。⑪撤饌昇神。⑫委員致詞。於日滿首要依次玉串奉奠後，即首由全場參加者之日滿陸軍，整隊致行參拜之祝禮。並依次由鄉軍人，日滿各機關，各團體，日滿俄中小學校，均行列隊塔前，而致敬參拜之禮。此外又有劍道，弓術，相撲等餘興演藝，嚴肅之參拜盛典，直至十二時許，始由日滿官民參加者，極為踴躍下，對完成滿洲建國大業，而樹赫赫武勳，炳炳功績之護國陣歿將士之英靈，行竭誠之春季參拜大祭於嚴肅壯穆，隆重盛大，舉行完畢矣。於是日，該地域特別開放，准許一般市內民衆隨意前往參列致祭，以示崇敬慰安之意。是以當日午後，市民前往參拜瞻仰者，頗為踴躍。可概見市民，對於為國捐軀者一般烈士敬慕之忱。

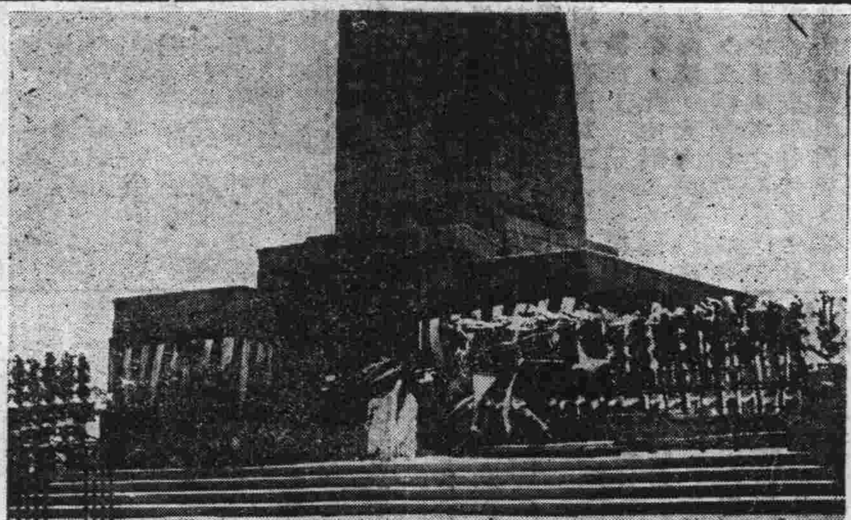

圖：（上）忠靈塔大祭式典開始（下）參列之各團體。

哈爾濱忠靈塔略歷
康德二年四月興工翌年九月竣工
共經費二十二萬元塔高六十七米

哈爾濱忠靈塔，自建設竣工後，對於永久存留之英靈，為祭祀起見，乃由各關係機關當局研究，決定每年分春秋二次大祭，以示崇敬慰安之意，昨日舉行情形，已如另條，然關於哈爾濱忠靈塔之略歷，亦為吾人所應徹底明瞭者，故本報特披露於左：一，建築工事，起工日期，昭和十年四月十日。二，工費，二十二萬元。塔身，為國有財產，三萬八千一百三十三元。其他之所屬施設，則為財團法人忠靈顯彰會之財產。三，工事竣工，昭和十一年九月二十三日（塔身高為六十七米）。四，昭和十一年九月二十三日，於嚴肅舉行竣工之同時，更舉行納骨式典禮。當日合祀者，為日俄戰爭關係騎兵大尉，小林環以下十五名，西比利亞事變關係者，一等軍醫正，平野鎌二以下，百零六名，滿洲事變關係，一千五百二十二名，（陸軍少尉，飯塚朝吉以下，一千四百六十二名，海軍少佐，小川德平以下二十七名，大使館九，關東局一，滿鐵二十三，計一千六百四十三名）。五，昭和十一年九月二十四日，舉行神式之臨時大祭。右兩日之舉行大祭，為滿洲國侍從武官金上校御參拜。六，昭和十一年十月，閑院若宮殿下御參拜。七，昭和十一年十二月三十一日，酒井侍從武官，正式御參拜。八，昭和十二年四月二十九日，東久邇宮若殿下，以陸軍士官學校生徒之資格，正式御參拜。九，昭和十二年五月廿二日，梨本元帥宮殿下御參拜。十，昭和十二年五月三十日，第一回春季大祭之舉行，當日又新加入合祀之英靈，為騎兵中佐佐藤一郎，以下五二二名（陸軍五一七，海軍四，滿鐵一）。十一，昭和十一年五月三十日，由土木建築協會哈爾濱支部，以非永久之設備，角力士俵之寄贈。十二，昭和十二年六月五日，遠藤海軍侍從武官，正式御參拜。十三，昭和十二年九月十八日，第一回秋季定例大祭之舉行。十四，昭和十二年十一月二十五日，近藤林業公司白樺千株之寄贈（內有一百株，於十二月一日即行植樹完了。）十五，昭和十二年十二月十五日，清水侍從武官御參拜。十六，昭和十三年二月二十四日，山澄海軍侍從武官，正式御參拜。十七，昭和十三年三月十日，東久邇宮殿下御參拜。十八，昭和十三年四月二十一日，鐵道局哈爾濱工局，植樹一千二百七十株之寄贈（同日植樹完了。）十九，昭和十三年四月二十九日，意大利親善使節團一行二十二名，正式參拜。二十，昭和十三年五月二十八日，秩父宮殿下御參拜。二十一，昭和十三年五月二十九日，滿洲電業公司哈爾濱支店，以永久的設備，對於電氣擴聲機所用之配線寄贈。二十二，昭和十三年五月廿日，春季第二回定例大祭之舉行，當日新加入之合祀英靈，有陸軍軍醫大佐長田祖村以下六百二十六名，（陸軍六百零六名，海軍一，滿鐵探金一，滿洲拓殖三，滿洲炭礦二，滿洲電業二）。二十三，當日合祀者總計二千七百九十一名。茲將合祀之英靈數目，誌之於次：

△第一次陸軍日露戰爭軍人九，軍屬六，計十五名。西比利亞事變軍人九十四，軍屬十二，計一百零六，滿洲事變軍人一千三百九十五，軍屬六十七，海軍軍人十四，軍屬十三，大使館九，關東局一，南滿鐵道二十三，計一千五百二十二。

△第二次陸軍滿洲事變軍人四百九十六，軍屬二十一，海軍軍人三，軍屬一，滿鐵一，計五百廿二。

△第三次陸軍，滿洲事變軍人，五百七十一，軍屬三十五，海軍軍人一，滿鐵一，滿洲探金二，滿洲拓植三，滿洲炭礦二，滿洲電業二，計六百二十六，合計陸軍軍人數目二千五百六十五，軍屬一百四十一，海軍軍人十八，軍屬十四，大使館九，關東局一，南滿鐵道二十五，滿洲探金二，滿洲拓植三，滿洲炭礦二，滿洲電業二，總計二千七百九十一名。

關於哈爾濱忠靈塔合祀遺骨之收容地域，1．圖們，鏡泊湖南端，秀水，甸子，扶餘各縣以北。2．扶餘，安達，拜泉，北安鎮，呼瑪，各縣以東，此外尚有其他各地域，亦有收容者云。

法院消息彙編
‖離婚案件達三四起‖

世風不古，人情澆漓，社會間發生之司法案件亦愈多，茲地方法院定今（三十一日）午前九時開庭審理之夫妻間要求脫離案，計達三四起之多，茲分誌於後：

陳楊糾紛案 木匠陳景堂，在拉林經人介紹，與楊素貞結婚，即行來哈居住。而楊素貞因嫌本夫年長，且更不能達其慾望。由是，楊素貞即在外，自由行動，於去歲冬間，夫婦二人，因口角爭鬧，楊素貞即藉此機會，投於救濟所，而陳景堂當即在法院，將其控告。法院數次開庭審理，楊素貞始終堅持主張，不再同居。茲法院對此案，現已決定於今日（三十一日）午前開庭審理云。

婚變糾紛案 女招待張蘊華，自在杏花村正式操業以來，受同行姊妹之薰染，所以廣結歡，暢所慾為。而其未婚夫赶來，促其返京結婚同居，彼則一再拒絕，並在法院，將其控告，請求脫離。此案該院，已定於今日（三十一日）午前九時，開庭審理云。

鑑定費繳納 聞傳社會間，雙城女子王董氏，以本夫王永貴不能實行人道，當即在法院，將本夫發告，並要求脫離，第一次開庭審理詳情，已見本報。惟王董氏根據上次開庭結果，審判官令其交納鑑定費，待將王永貴送入指定醫院檢驗後，方能審理。而王董氏或因騎虎難下，當對鑑定費四十元，於日前已向法院交納云。

袁郭脫離案 關於女子郭雲霞，因與袁卓然結婚數年，迄今郭因本夫時加虐待，不能長此下去，當即根據此項理由，在法院提起告訴，並要求與之脫離一案。茲者對此案，現已決定票傳兩造，於今日（三十一日）午前九時，正式開庭審理云。

郵政局長會議
下月三日起在南崗舉行
討論事項及提案已規定

哈爾濱郵政管理局，依新京郵政總局之設置，及內部組織機構之改革宗旨，逐對本管理局內部，亦加刷新。同時對於管內各郵局機構，亦實施興革，即改為郵政局，其內部更加擴充，以期事務及指示郵政事業諸種計畫，俾以民意為基準，而改革事業之發展圓滑起見，乃定於六月三日，召集管內一部份之三十餘名郵政局長，開催會議。同時哈爾濱郵政管理局，於日前業已通知各郵政局，準備應興應革之提案。屆時來哈出席參與會議，關於會議日程，現已規定，自六月三日午前八時起，在哈爾濱郵政管理局樓上會議室舉行，六月四日，五日，共為三日間。至所討論事項，除局長訓示，及各科長之指示外，則為質疑應答，各局長提案之審議，及各局長報告事項。此外因六月五日為星期休息日，哈爾濱郵政管理局，為期慰安各人員起見，乃計畫於當日午前，在江北太陽島附近，開催郵政管理局職員家族慰安野遊大會。因為是日局長會議，大體均已研究完了，故在開催家族慰安會之同時，各出席會議之局長等，亦均參加斯項野遊會。對於會議之宴會，即行取消，故預料當日，必有一番盛況及歡躍情形云。

區制實施為期不遠
十區事務所已定
經市當局與關係機關商洽決定

現在已經請呈中央，將得諒解之哈爾濱市區制問題，預定在實行後，（實行期七月一日）每區有每區之事務所，經市當局與關係機關之商洽結果，已經決定。茲誌區制實行時之各區事務所所在地如次：一，埠頭區事務所，在道裡經緯街一〇一號。二，新陽區事務所，在新安埠大同路四十一號。三，南崗區事務所，在南崗龍江街警察署內。四，馬家區事務所，在馬家溝中和街六十一號。五，東傅家區事務所，在道外徵稅事務所內。六，西傅家區事務所，在傅家甸七道街一零一號。七，顧鄉屯區事務所，在顧鄉屯鄉里街六號。八，香坊區事務所，在香坊司徒街一號。九，太平區事務所，在三棵樹南大街。十，松浦區事務所，在松花江北平權街十九號云。

農△產△基△本△調△查
實施經費及調查物已規定

濱江省實業廳，鑑於我國產業開發五年計畫，本年為實施之第二年度。考查第一年經過成績，雖然頗優，仍難免尚有遺漏之處，故實有徹底調查，促其充分發展，而達到預定使命之必要。因此，樹立農產基本調查計劃，即於本年六月一日起，開始調查，至七月三十一日為止。所有調查計畫，不過為補充農業開發所實行之遺漏，連日對於調查員，以各縣市為中心，均逐次開催講習會，說明農業調查主旨。至關於農產調查所需之經費，大體業已確定，共分為調查員津貼，委員會會設費，縣指導員，及運搬通訊費等四種。計呼蘭二千九百零二元，賓縣二千一百八十七元，阿城一千五百三十七元，五常一千七百三十二圓，雙城二千八百四十四圓，肇州二千六百四十二圓，肇東二千三百八十二圓，蘭西一千五百零五圓，安達一千二百七十七圓，青岡一千四百零七圓，望奎二千六百零九圓，海倫二千九百零二圓，綏稜九百五十九圓，綏化二千零八十九圓，慶城一千七百三十二圓，鐵驪五百七十七圓，東興六百四十二圓，巴彥二千九百六十七圓，木蘭一千一百四十七圓，延壽一千二百四十四圓，珠河九百六十七圓，葦河六百一十圓，郭爾羅斯後旗一千六百三十四圓，哈市四百四十二圓，計調查委員津貼，三萬二千六百二十九圓，委員會會設費，三千六百圓，縣指導費，四千五百圓，運搬通訊費，一千二百圓，總計四萬一千九百二十九圓。

關於農作物，耕種面積之調查，1．普通農作物（面積以晌畝為單位），黃豆（其他大豆）小豆，吉豆，其他豆類，高粱，穀子，包米，稻子，稷子，小麥，大麥，鈴當麥，黍子，稗子，蕎麥，雜糧。2．工藝農作物，煙葉，青麻，亞麻，線麻，蘇子，蓖麻，芝麻，甜菜，其他農藝農產物。3．果杏，馬鈴薯，白菜，羅蔔，蒜，苜蓿草。4．農地利用狀況，旱田，水田，果樹園，廢耕，原野，森林，濕地，曹達地，其他。5．戶口，人口，農戶，商工戶，其他。6．農地利用狀況，記載上之注意。計既耕地者，係指現在耕種土地，及休閑地。但休閑地，限休耕未滿三年者，旱田者，係指普通地，及園地，可耕未耕。墾地者，係指以比較的少數資本勞力，即可變為耕後或休能耕種土地。不可耕地者，係即耕地及可耕未墾地，以外之土地，濕地者，平時被水濕潤，難以人力變為耕地者之謂。曹達地者，指土壤含有鹹性，以有耕作希望之土地。其他係如沙丘，沙灘，或湖川，池沼，溝谷，地隙，道路，鐵道用地，軍用地，宅地，墓地，工場占地等，不易或完全未有開墾希望者之謂。若係推算者，於備考欄詳記其算出之根基云。

道外武聖廟附近
前晚發生路劫案
夜深人靜此為意中事

滿人楊金城，三十歲，現在長野汽車公司，充當助手，家住道外武聖廟附近。彼於前日（廿九日）夜赴道外南十六道街安樂茶園看戲，畢歸家途中，迄至夜中十二時，行至武聖廟迤東空地，不料由黑暗處，突然竄出滿人強盜二名，將其阻住去路，各持木棒，並自稱係某機關派在該處檢查人員者。楊金城聞言之下，當即停住，任其檢查，結果身邊所帶之國幣十一元四角，則被其強去，旋即逃走無踪。楊金城然後即赴分所報告，請求緝捕云。

赴銀行取欵
一去多日不歸
乃父報所查尋

王耀亭，四十八歲，現在道外一面街二十二號，開設耀亭旅社。長子王志民，十八歲，於前日（二十八日）午前，伊派其赴道外中央銀行取欵三十元，不料一去數日，迄今未歸。其父王耀亭，於昨日（三十日）午前，即赴分所報告，請求查找。據云：其子身長四尺五寸，長臉黃白睛子，上身穿麻線棉袍，下身穿青市布洋服，足穿黃皮鞋，頭帶青毡帽，平頭云。

強搶道裡外各商號之
王秉起判處徒刑十年

關於三月下旬，本市發生之道裡外各大商號，被單人持假槍行搶之犯人王秉起，自被擒獲，此案即由法院，一再開庭審理。茲者法院，對其犯罪事實，已行調查完畢，當於昨日（三十日）午前正式判決，處有期徒刑十年，如其不服所判，則可在法定日內上訴，否則，即按判定日期，嚴予執行云。

馬路天使影片
在上海公評為B片
悲歡咸宜表演極佳
明日在大光明公映

道裏大光明電影院，昨日招待新聞界，參觀端陽節首次在該院公映新到中國新片「馬路天使」。此片為中國影片公司資格最老之明星公司出品，當然應屬佳片。觀該片之本事內容之後，似乎平平，但昨往參觀片之製做，竟出意料之外，該劇情，完美整備，均超乎以前產片。全片中無關綽佈景，完全係從前聯華公司，出類拔萃，城市之夜等片之作風，但各段落配奏之音樂，及開場之景色，樂者樂，悲者悲，應又完全為歐美片之作風，實不遜於歐美片，無怪乎上海方面公評此片為B上片（按中國無A片，僅有B片，B上為最佳片。）

女高即賣會
收入約計
九百八十餘元

濱江省立哈爾濱女子國民高等學校，日前（二十七日）開始舉行之實習品即賣會，於隔昨二十八日閉幕，大致收入統計，為國幣九百八十七元餘，除去學校方面墊辦材料各項費用外，約可贏餘二百九十餘圓。該校日內即將結算清楚，送交關係方面，充慰問軍隊之獻金云。

拍賣及拍定期日公告

債權人 哈爾濱中俄房地業主公會附設會員借貸儲蓄會
債務人 課列必闊夫

右當事人間之康德五年（盈）第一零號不動產強制執行事件將債務人課列必闊夫所有末尾記載之不動產拍賣如左本件不動產執行官占有之拍賣之日時康德五年六月二十一日午前十時拍賣之場所哈爾濱區法院執行股拍賣之方法投標拍定期日康德五年六月二十四日午前十一時

康德五年五月二十六日 哈爾濱區法院

不動產之表示

一，坐落哈爾濱市中四區卹金街一八六四號 前至卹金街 後至一八六五號 左至一八六二號 右至一八六六七號

一，基地四十八方丈八十九方尺（即一百一十方沙繩）右地上建築物 鐵木房一所，一，鐵倉房八間，一，木房六間 共計房十四間

此最低拍賣價額國幣二千七百七十三元七角八分整

公和利廣告
回力球鞋
勇士球鞋
力士球鞋
大宗到齊

鐵道總局將實行副業大獎勵計劃
促進沿線一帶經濟化

奉天廿九日國通電：鐵道總局產業課，前已樹立副業五年計畫，而鑑於最近物價昂騰之顯著，爲圖下級局員及沿線一般住民之增收，一方注力於鐵道資源之培養，以增高沿線一帶之經濟化，此項爲五年計畫之一端，於局員關係，自警村日人移民關係，愛護團關係之三大方面進行獎勵副業之尨大的計畫中，局員關係方面，爲使滿俄人下級從業員間，勵行副業之故，在初年度編制經費約五十萬元，於從業員間設副業組合，於總局設同中央會，於各鐵道局，設同聯合會，於聯合會之下，作各支部分會，各於緊密之連絡之下，進行左之事業。

一，注主力事業，養鷄，養豚，蔬菜。

二，次行事業，乳牛，果樹栽培，養兎，林產加工，（以枝條加工爲主）烏拉草加工，手藝，紡毛

△試驗的事業，手套，信封之製造。

二，自警村日人移民關係方面，不另組織組合，各鐵道局產業課，作販賣之斡旋，實行物品爲蜜蜂，鷄，醬，醬油，紡毛，果樹，畜產加工，林產加工，蘽加工，兎，高粱帶，鹹菜，此中鹹菜，醬，製造醬油，大大的獎勵之，三，愛護團關係方面，同作左之諸事業之獎勵，時對各縣農事合作社，託付其作販賣的斡旋，鷄，峰蜜，（木工，高粱帶，枝條加工，彫木）涼蓆，籠藍，條包，野草加工，果樹，蘽加工，醬油等。

小額紙幣流通期限爲三年間

北京電：中國臨時政府公布中國聯合準備銀行發行角票（一角，二角，五角三種），現已印刷竣事，即自六月一日流通市面，中國臨時政府二十八日公佈『小額紙幣及補助貨整理辦法』，對於從來各銀行發行之小額紙幣及補助貨，限定自本辦法施行之日起滿三年，爲其流通期限，各銀行，須遵政府旨命，從事收回，自六月一日施行，查從前之小額紙幣，以中央，中國，河北省，中國農工等各銀行發行之中央銀行券爲最多，河北省券次之，銅元票，爲河北省銀行以河北銀錢局名義發行者，但獨銅元票，不適用本整理辦法如左：

小額紙幣及補助貨整理辦法・

第一條，爲各銀行發行之通貨，現在流通之一月未滿小額紙幣及補助貨，（以下單稱小額通貨）自本辦法施行之日起，限定滿三年爲其流通期限，前項小額通貨，眼前暫與中國聯合準備銀行發行之小額通貨，等價流通。

第二條，中國聯合準備銀行發行之小額通貨，以額面百倍爲限度，不得拒絕其授受。

第三條，中國聯合準備銀行以外之銀行，自本辦法施行之日起，不得再發行小額通貨，且須遵政府命令，回收從來發行之小額通貨。

第四條，山東省民生銀行及山東省平市管錢局發行之小額通貨，另有規定。

第五條，河北銀行銀錢局發行之銅元票，不適用於本法。

附則・本法自民國二十七年六月一日施行之。

關於改正之質屋業法
因低利私營者將感相當困難

奉天訊：庶民金融機關之當舖業者，奉天市內現存之數目，私營百七十七家（內日人百六，滿人七十一），公營（大興公司）十七家，貸出在庫額，前者約三百六十萬圓，後者達八十萬圓，地位佔都市金融部門重要而佔二成，之大興公司系低利政策，使一般私營業者，經營狀態，趨於沒落之一途，且因滿洲國改正質屋業法之實施，於康德七年施行，該法施行後，滿日兩國人業者，一律利息低下，勢將統一，日人業者將晉於轉業或廢業之歧途，該法實施前猶豫期間二個年間，採用如何方法，極堪注目。

逐日行情
哈市粗細布疋
昨爲神社祭日錢糧行休市
五月三十日調查

△細布

軍人	二四〇
世樂鳥	二三二
五子	二二四
進寶	二一二
遼塔	二一二
雙雁	三五〇

△粗布

大洋字	四九
三A字	
鷄龍	四八五
不老草	四七
16進寶	四六
13遼塔	三八五
13進寶	三九五
13龍頭	三七八
13九龍	三八〇
11雙候	二八五
9牧牛	二八五
△花達呢	
二賢	二八五
3410眼鏡	二八二
500二賢	二七
三友雙格	二八
三友牛格	二六
△大尺布	
青天同	三九五
進寶大同	三八五
△漂布	
公會堂	一九五
△條坎布	
陸冠	一〇六
△小斜文	
寶球	二二〇
三友	二〇五
鶴鹿	二〇五
△格線	
三股白	五九
三股色	六三五

高價收買滿州國各種郵票

敬啓者鄙人爲保存文化起見特訂高價收買我滿洲國已使用過之各種廢郵票如有出售者請即來信內附郵票二分投於哈爾濱郵政信箱二六一號必有相當答覆也　孫毅生啓

失照聲明作廢
領名劉殿臣　住址福宴甲　坐落三區柳樹河　號碼二四二九二號　地目旱田　面積二十三垧　四至　東至本姓　南至置主　北至張姓　右記失照自登報日起滿三個月時如無聲請異議者不論落於何人之手均認無效特此聲明　延壽縣長邵中嘏　5，5，28

失照聲明作廢
領名韓佩芝　住址楊樹甲　坐落一區黃玉河　號碼七五七二二號　地目旱田　面積四垧　四至　東至小河　西至分水　南至業主封堆　北至旬溝　右記失照自登報日起滿三個月時如無聲請異議者不論落於何人之手均認無效特此聲明　延壽縣長邵中嘏　5，5，28

失照聲明作廢
領名唐忠顯　住址中和甲　坐落五區平安堡　號碼二二七六六號　地目旱田　面積三垧六畝　四至　東至長興崗　西至河　南至鄭姓　北至本主　右記失照自登報日起滿三個月時如無聲請異議者不論落於何人之手均認無效特此聲明　延壽縣長邵中嘏　5，5，28

失照聲明作廢
領名馬洪發　住址夾信保　坐落五區興隆屯　號碼二二二一八號　地目旱田　面積六垧五畝　四至　東至官道　西至河　南至溝心　右記失照自登報日起滿三個月時如無聲請異議者不論落於何人之手均認無效特此聲明　延壽縣長邵中嘏　5，5，28

移民區交照收據聲明作廢

領名	坐落	垧數	失據番號	備考
王聖宣	三區元寶河	六三〇〇	二三〇七	
顧長新	同	一五八一	二三〇六	
成逸風	四區紅石碑子	二〇〇〇	一四七三	
毛桐泰	四區舉仁社	九四〇	二八六九	

右記失據自登報之日起，即日作廢，無論落於何人之手，概作無效，特此聲明　5，5，28　珠河縣長劉實

失照聲明作廢
領名馮金廷　住址方正縣城北門西甲　坐落五區長發屯　號碼清字部照三三四一四七號　地目旱田　面積九垧二畝　四至　東至樂姓　西至實主　南至孔姓　北至錢　右記失照自登報日起滿三個月時如無聲請異議者不論落於何人之手均認無效特此聲明　延壽縣長邵中嘏　5，5，26

失照聲明作廢
領名苑廣富　住址中和保中信甲　坐落五區中和鎮　號碼清字執據二三〇二二號　地目旱田　面積三垧八畝九分　四至　東至郭姓　西至李　南至李姓　北至石頭河　右記失照自登報日起滿三個月時如無聲請異議者不論落於何人之手均認無效特此聲明　延壽縣長邵中嘏　5，5，26

失照聲明作廢
領名王發　住址延壽保東關甲　坐落四區平川　號碼清字執據一九〇九九號　地目旱田　面積十五晌　四至　東至溝　西至山頂　南至山頂　北至河　右記失照自登報日起滿三個月時如無聲請異議者不論落於何人之手均認無效特此聲明　延壽縣長邵中嘏　5，5，26

失照聲明作廢
領名王治德　住址第四區魁興甲　坐落太平川　號碼清字部照四九七六九三號　地目旱田　面積三垧　四至　東至本姓　西至宋　南至本姓　北至山頂　右記失照自登報日起滿三個月時如無聲請異議者不論落於何人之手均認無效特此聲明　延壽縣長邵中嘏　5，5，26

三美照像館　兼　照像傳習所
本館聘備敎授精勤　拍照修版　一切完善
男女藝師　佈置幽雅　印洗放大　畢業限期
經驗宏富　背景鮮新　油繪炭畫　兩三月間
一，設備女生宿舍
二，收費甚是低廉
三，遠者格外優待
四，並且贈送大像
地址道裡中國八道街電車道附近

律師池龍師
現又執行律師業務
聘請辦理訴訟或法律顧問者請駕臨接洽
道裡中國四道街西頭路南三十八號　電話三九三四

武田病院
姙產業可住院
哈爾濱道裡石頭道街民會樓上
美國醫學博士　武田忠造
產婆　三好ヨシノ
電話　病院二七三七　自宅二八八三

專門耳鼻喉科
醫士連亥聶爾
道裡外國四道街二十五號第四戶松浦洋行迤西　電話一二一九
▲接診時間（每日午前九時至十一時下午四時至六時星期日停診）

振祥興銅鐵工廠營業擴充廣告
本工廠設哈多年新創製堅固適用之送錢機及新式銅牌匾銅鐵欄杆等頗蒙各界所讚許茲爲便利主顧起見特按設電話九・二四一二番號
地址哈爾濱道外南五道街路東

驅除蛔虫藥　滅痞寧
服之立能絕滅腹內之蛔蟲
常服併能豫防害蟲的再生

滅痞寧呀滅痞寧
驅蛔效靈真驚人
服之不僅立除蟲
常服併能防蛔生
世界第一驅蛔藥
兒童保健絕妙品

糖衣錠　大人一日量　壹角錢
價　錠　.30　.75　1.35
吉利糖　.20　.50　1.00　2.00
滿濠友吉商店　大連市山縣通

同發隆百貨店
春季男女兒童大氅備齊
春風起！備袂衣
綢緞絲絨料　本店預備齊　花色又翻新　價碼又便宜
自來水筆各牌俱全
哈爾濱道裡新城大街　電話　一階五七一一　二階二三八五　三階三〇九一

同茂東
機鋸工廠
特備大宗大小木方板皮燒柴各種箱料代割鋸口如蒙惠顧
建築材料厚薄板片灰條鋸末一概俱全出品迅速不勝歡迎
總工廠　道外東江沿外　電話九・二六四二號
分工廠　八站南木廠　電話三九三五　三七六四號

雜貨商店
新到各種新花綢緞棉布雜貨批發零售
春夏用品時式襯衫毛布人絹價值從廉
道裡十二道街　電話四二九七　六一七三號

市署立案　育才學校　打字・日語・簿記　科招生
一，打字科　普通班三十名，速成班十名，完全班（帶日文）十名，練習班十名　機器種類，新式雙手機，萬能機，標準機，縱橫機十數架　專修插班生二十名，隨到隨考補習班名額不限
二，日語科　（教授科目，文法，會話，讀本，數學，國文，簿記）
三，簿記科　普通班三十名，速成班二十名，會計研究班十名函授班名額不限　科目，商業簿記，銀行簿記
四，宿膳及體育場　爲遠道求學便利及經濟計，備有清潔宿舍及伙食，並爲提倡體育，養成身體健全之青年起見，備有新建設之籃球排球運動場，募集體格強健技術精良之運動員半費入學〔詳章函索即寄〕
校址哈爾濱（道裡外國十七道街・道外正陽十六道街路北六號）：自動電話二〇八九番

新設日本口語文法速成班
早班，七點十五分至八點十五分，晚班，八點至九點，九點至十點，兩班
修業期間，兩個月
開學，本月二十五日
高等日語讀本班
午後七時至八時，一班
日語會話班
午後八時至九時，一班
校址：道裡斜紋四道街七號

公認　哈爾濱汽車學社　招募司機生徒
運來司機人材極告缺乏今後司機之待價將益增高我社投七十元之小費畢業後每月可得近百元之收入而技能又終身佩帶此誠謀生之捷徑也本社因生徒之激增特運購近代式汽車加入演習有志青年盍速報名　六大特色列左
一，教授　聘請精通滿語之日人担任
一，演習車　備有近代式雪佛蘭及福特飛鵝等汽車四台　電驢一台
一，陳列室　各種機械應有盡有以備參考之用
一，待遇　各生畢業後本社絕端代爲推荐職業
一，宿舍　內部寬闊清潔
一，報名　隨時報名　男女兼收　十八歲以上
徒均已充任司機收入豐富（查以前畢業各生）簡章函索（附回件郵票）即寄
社址哈爾濱道外許公路十七號　電話二八二四番

霽虹
欲學打字而謀得職業者速到哈濱第一首創
霽虹　打字機設備完善　學費特別低廉　畢業後推荐職業
簿記　爲現代青年及商人必需之常識本校爲造就此項人材起見特設速成班招收新生三十名欲學者望速前來
▲日語專修班，打字班：招收新生五十名（日內開課新聘教師日人東京帝大畢業精通滿語）
詳章函索附郵票二分
道外分校歸併道裏總校　哈爾濱道裏外國七道街
霽虹學校

漢醫安達川　文源
前在八道街世澤藥房行醫
現移新城大街濟生堂應診
電話四一二二

哈爾濱　大陸學堂　招生
國民高等科各學年五十名
日語專修科　五十名
大學預備科　五十名
開學日期　二月十七日
（函索簡章須附郵票二分）
校址哈濱道裏中國七道街二〇號

孔氏醫院
分科治療　住院隨意
地址　吉林街山街拐角
電話　六九七二

道裡　湧海居遷移新址
在新城大街一四五號國際協報舊址
屋內寬闊・空氣清潔・極合衛生・歡迎・各界公餘之暇・駕臨會友談天・

福特　快楽　牌　寰色墨水

福特　快楽　牌　自來水筆

老牌調味精粉

味の素

(味之素)

滿席中的湯菜如無味の素調和定難適口所以味の素早受世界各國人士的熱烈歡迎

清煮瓢兒菜

●材料 瓢兒菜一斤、鹽一撮、米泔水一小碗、豬油一兩、

●方法 先將瓢兒菜摘去黃爛之葉、洗淨瀝乾、切成一寸長、再將油倒鍋中燒熱、然後將菜加入、約十分鐘、稍軟熟、酌加水米泔水一小碗注入其中、候沸加鹽、不蓋鍋蓋、煮至熟爛後、再加味の素(附帶匙八匙)、盛起美味適口。

C-572

第一齒科專門學校教授 日本大學齒科醫學士 黃東尚

齒科專門 口腔外科手術

東尚齒科醫院

時間上午十一時至下午一時三時至七時星期休診

道裏外國八道街拐角二號

哈爾濱道裡外國七道街五號

醫師李蔭成

牙科專門

診療時間上午十至一 下午二至五(星期日下午休止)

(應診時間午前八時半到午後二點到四點半)

道裏石頭道街水道街拐角(電話二九一二)

敬啓者敝號新由歐美運到各種藥品以及化粧品批發零售貨列後德國醫學博士阿龍氏新製九一四內服之水專治多期梅毒花柳等。服藥神效美國醫學博士阿龍氏批製淋敵專治五淋白濁服者功效●新運到滋補魚肝油到神經功效法國醫學博士羅素補明馬血汁專治神經衰弱操勞發度面黃肌瘦服之功效●新運過日法德各國製藥廠出品以及他國出品出售雪花膏蒲粉口紅各種香粉齊司多靈淨面膏●本藥房內設門診有專門醫士担任診斷一切諸症本號備有藥劑師數名專司照方配藥迅速價廉半價收費有滿人譜評爲便宜顧主諸君顧主新年來到請到本藥房還購化粧品價格低廉管保滿本藥房主人啓

中央大藥房

德國補爾精

滋補健壯 戒煙奇葯 返老還童

神經衰弱 氣血兩虧 性慾不振 未老先衰 凡患上述等症者請速服用德國瓦德爾博士新發明之補爾精靈效無匹

補爾精能令人增加工作能力機構強化神經弱陽痿早洩少年斷喪貧血病後失調等症爲唯一良劑

補爾精有皮下注射用 亦有粒到內服用兩種

遠東總經理阿葛公司總批發處

哈爾濱道裡中央大街八四號

說明書無償贈呈

代理店 泰昌堂藥房 [哈爾濱道外正陽八九道街中間]

產婆

在哈已開業十六年

經驗宏富手術精良滿語流暢

對於接產不分晝夜隨招隨到希滿洲國官商各界利用之產婦幸甚人選幸甚

產婆 岡艷子啓

已遷至道裡田街三十三號樓上十五號(電話二二六七號)

歡迎惠顧

優良的中西衣料 花色流行價格最廉

洪盛隆百貨店

道裏新城大街

電話二五三〇

有患梅毒花柳等病者注意

逕啓者因有法國醫生(列拉依博士)新發明一種丸藥(即是服果愈哥果)專治淋病尿道受過梅毒與毒串及花柳各等病凡服此藥者無不發生效也惟對此淋病患者若小便痛疼如服該藥立即可止故此項丸藥分爲一號二號三號若花柳病較輕者僅用一二號准能立即全愈重者得服一二三完畢即收速效而此藥之證明前在法國巴黎已經醫學博士化驗有效特此通知住址道裏中央大街(即外國二道街)

廣濟大藥房

自動電話二八一二號 信箱三百一十四號

萬國儲蓄會哈爾濱分會啓事

逕啓者本會五月十六日開標中獎對單現由上海總行發到特獎三三一一五號得國幣二萬五千元末獎零字獎金自今日起始發放惟得中末獎按月交欵者至六月五日截止逾期本會移付下月儲欵不得再爲具領也

失照聲明作廢

領名	坐落	地目	面積	東至 西至	南至 北至	失照號碼	失照年月	商保
德仁堂	四區黃玉河子	荒地	一八〇垧	東德仁堂 西萬善堂	南樹森堂 北如意堂	荒字部照		
德仁堂	四區黃玉河子	固	八六垧五畝	東德茂堂 西德仁堂	南樹森堂 北如意堂	同		

右記失照自登報日起滿三個月時如無聲請異議者不論落於任何人之手均認無效特此聲明

5　5　27　葦河縣長　蔡興吾

失照聲明作廢

領名	坐落	地目	面積	東至 西至	南至 北至	失照號碼	失照年月	丟照原因
梁萬有	伊順招十四行頭井	浮多荒	二七垧 〇〇〇	東本主 西本主	南劉文發 北一五行	不詳	大同元年	被匪焚燬
同	同	清賦熟	三垧 〇〇〇	東劉文發 西本主	南劉文發 北本主	同	同	同
同	同	同	三垧 〇〇〇	東劉文發 西本主	南本主 北十五行	同	同	同
同	伊順招十五行頭井	原荒領	一四垧 三〇〇	東曲長貴 西本主	南十四行 北劉文發	同	同	同
同	同	同	一垧 七五〇	東梁萬有 西本主	南十四行 北劉文發	同	同	同
梁萬盛	同	原荒領	二〇垧 〇〇〇	東西梁萬有	南十四行 北劉文發	同	同	同
楊萬山	伊順招十四行五井	浮多荒	一五垧 二〇〇	東高振聲 西姜立春	南劉起財 北王玉林	同	同	被匪損失
姜立春	同	同	二晌 〇〇〇	東楊萬山 西宋國信	南劉起財 北宋國信	同	同	同
田豐五	伊順招四行頭井	原荒領	八晌 五〇〇	東西本界	南官荒 北五行頭井	同	同	同
同	同	清賦熟	一垧 五〇〇	東西本界	南官荒 北五行頭井	同	同	同
孫鳳山	伊順招十三行五井	浮多荒下等	八九〇	東于齡恩 西楊殿章	南于齡惠 北四十行界	同	同	同
張銘	安字十七井	清賦熟	三晌 五〇〇	東孫洪利 西本主	南本主 北咸維藩	同	同	逃避匪患
同	同	同	六一〇	東本主 西咸維藩	南黃豐年 北本主	同	同	同
王貴昌	安字九井	原荒領	三晌 五〇〇	東萬福 西王貴昌	南安字十井 北于成魁	同	同	被匪損失
同	同	同	二晌 〇〇〇	東王貴昌 西王鳳武	南安字十井 北于成魁	同	同	同
李連生	九行五井	清賦熟	六晌 〇〇〇	東郭殿文 西郭立生	南侯福 北欒忠恕	同	同	同
王治財	平字二十一井	原荒領	一〇晌 〇〇〇	東盧萬財 西萬鈞	南盧萬山 北盧翰鳴	同	同	同
呂升	舊城基	原領二等街基	二六丈 〇〇〇	東李廣發 西陳寶義	南胡同 北官道	四〇	同	同
梁萬有	伊順招十四行頭井	原荒領	二一晌 〇〇〇	東劉文發 西本主	南本主 北十五行	同	同	被匪焚燬
同	同	浮多荒	二一晌 〇〇〇	東劉文發 西本主	南劉文發 北本主	同	同	同

右記失照自登報日起滿三個月時如無聲請異議者不論落於何人之手均認無效特此聲明

5　5　28　肇州縣長　張東璧

失照聲明作廢

領名	坐落	地目	面積	東至 西至	南至 北至	失照號碼	失照年月	失照原因
崔智	一區黃玉河	旱田	一九〇〇	東張姓 西宋姓	南程姓 北坎下	清字執據二四一五一	大同元年七月二日	潰兵搶掠
同	同	同	三〇〇	東程姓 西甸溝	南程姓 北本姓	清字執據一六四二六	同	同

右記失照自登報日起滿三個月時如無聲請異議者不論落於何人之手均認無效特此聲明

延壽縣長　邵中嘏

失照聲明作廢

領名	坐落	地目	面積	東至 西至	南至 北至	失照號碼	失照年月	失照原因
鄧朝芝	三區金沙河	旱田	九五〇	東張姓 西本姓	南甸溝 北解姓	清字執據二三九一六	康德二年一月十八	被匪搶掠
同	三區黃玉河	同	六六〇	東坟營 西劉姓	南常姓 北甸溝	清字執據二三九一七	同	同

右記失照自登報日起滿三個月時如無聲請異議者不論落於何人之手均認無效特此聲明

延壽縣長　邵中嘏

失照聲明作廢

領名	坐落	地目	面積	東至 西至	南至 北至	失照號碼	失照年月	失照原因
朱明林	蒙界太原嶺	下則熟地	十九垧五畝	東李樹春 西谷萬祥	南官荒 北本主	不詳	大同元年十一月	被匪焚燬
同	同	同	九垧五畝	東李樹春 西谷萬發	南本主 北李殿祥	同	同	同

右記失照自登報日起滿三個月時如無聲請異議者不論落於任何人之手均認無效特此聲明

5，5，29　安達縣長　高芝秀

拜泉懷德堂經理于丕顯啓事

內海源一郎律師受任拜泉懷德堂經理于丕顯常年法律顧問啓事

本人特聘請內海源一郎大律師爲常年法律顧問所有本人及懷德堂生命財產名譽及一切權益悉由內海源一郎律師負依法保障責任特此聲明

本律師現受拜泉懷德堂于丕顯聘爲常年法律顧問嗣後關於懷德堂于丕顯之名譽財產及一切權益均由本律師盡依法保障之責任特此聲明

康德五年五月八日

內海源一郎謹啓

法律事務所外國四道街八五號 電話五六八五二 二七三番

松陽詩艸

松陽山人著

十八

村居雜詠（四）

興味陶然氣自清　石牀坐處聽泉聲　如廬天地同廬榻　放眼江山一局枰　雲霧未收看隱豹　煙花絕勝囀流鶯　身隨野鶴來僧寺　佛號梵音世外情（山寺閒步）

清流終屬在山泉　不染紅塵別有天　入谷囊詞懷李賀　歸田載賦憶陶潛　門疏車馬嫻鷗鳥　籠捲烟波繫釣船　醉後園林踏芳草　行吟嘯傲小游仙（林園醉遊）

晴空麗日霽顏開　頃刻陰霾怒雨催　水洩雲中風浪急　濤飛天上海潮來　江翻峽倒騰蛟蟒　樹嘯山號走電雷　萬物陶鎔神妙裡　乾坤一氣混元胎（夏日驟雨）

紅塵飛不到江鄉　小院清幽夜更涼　月過梢頭移樹影　風來籬畔送花香　銀河低戶疑天近　玉宇無聲覺漏長　對景懷人眠未得　良宵眞個費思量（夏夜有懷）

校正　村居雜詠（三）第二首『樹下仰眠看葉密』一句之眠字，訛刊爲眼字，特此證誤。

近市居雜鈔

◇甘鳳池軼事　▲泉僎▼

溫縣喬三秀，以拳勇名，善縱跳，捷如猿猱，袖箭三十步內無虛發，受陝客聘，護迖～十萬金赴西安，行至臨洺，日未晡，遇一嫗，率垂髫女郎，青紗蒙面，跨健衛至，喬頗佻撻，疾馳迎之，將揭其障面，女一起足，喬離鞍仰跌三丈外，方欲騰起與角，而嫗已舍騎突至，踏以足，如山壓，曰老娘洗手三十年，不犯行客，何處齷齪男子，敢白晝戲人婦女，觀汝技藝，不屑飽老拳，當使少受磨折，乃於腰間解一縧，縛喬掛樹稍，俄女郎引數十騎，盡傳其從人，驅車入林去，喬視絲縧，粗不逾指，運力斷之，極掙不能脫，日將暮，有行人過，始得解，旣失重金，衣裝並盡，嗒然若喪，擬赴省尋其親舊，行未二日，抵一村，有大莊院，詢之，爲巨紳宅，念乘夜往刼，可少潤行囊，漏三下，聳身入，歷廣廈數重，後至一樓，見燈光四射，一髯丈夫與一中年婦人方對飲，壁上懸弓刀數事，喬意不如先發制之，隔窗向髯袖發一箭。……未完……

春夢（續）

艾循

進了局子的門，看見許多的同事，差不多都早巳辦公了，他知道自己晚來一會，心上稍有些愧赧，然而自己一想到自己快要到××鎮做局長了，心又變得很平靜了。

『崔先生！昨天你寫的那篇子上的數目，大概計算得有點不對吧！』當他脫去大衣，走向辦公桌的時候，一個同事向他說。

『討厭！媽媽的！怎的不叫崔局長呢！並且，並且局長也不會把數目計算錯的！眞是豈有此理！』這只在他底心中默罵着，並靡說出來，說出來的只是：

『是麼？』是那樣的清淡的語氣。

崔明一面向那個同事要來那計算錯了的篇子在改着，一面那目光是那樣得意地巡邏着室內的辦公的人員，他想自己不久就要到××鎮當局長，也就是快要管着許多也像這些辦公的人們了，他想到這禁不住驕傲地放下了筆，用手托着頭只管地想着他的關於要當局長的一些事物。

『喂！老崔，昨天邵清結婚你靡去吧！』從後面飛來的聲浪。

崔明回過頭去看見剛才說話的人，正是平素極愛滑稽的馮喜貴，本來崔明在平日也很喜歡和他玩笑，然而很恭敬地站在一邊。（未完）

張作霖雜記〔一一〕

見了這幾個女人，直樂得手舞足踏，不知所以。把兩隻眼睛，只笑得合成一道縫兒。左擁右抱的，鬧了許久工夫。張不知不覺，一回頭間，却打了個呵欠。任顯廷一看，連忙喊道：『拿煙盤子來。』說着，二盞煙燈，配着四隻煙槍，兩大缸子烟膏，已經整整齊齊的擺在炕上，幾個姑娘不待吩咐，早巳躺在炕上，將烟燒好。連連招手，請張爺過去吸烟。這般誠意欵待，當然不能客氣的。張放下酒杯，側身臥倒，便又把着煙槍，一口氣兒，吸了五六個大泡。

於是美酒·名花·香煙，佳肴。大家盡情享樂。直鬧到夕陽旣下，華燈通明。眼看夜色深沉，天將破曉了，才玉山傾倒，酣然入睡。次日，依然是擺酒設筵，賓主聯歡。不知不覺間，張作霖在西牛泉任顯廷處，一連巳住了半月有餘。他因爲：有煙·有酒·有姑娘·有寶局，流連忘返的，不肯歸去。任顯廷礙於情面，自然也就不便催促。所以就忽忽悠悠，吃喝玩笑樂的，過了許多日子。一天，早飯之後，三四個姑娘，陪着任張二人，正連說帶笑的躺在炕上吸煙。外邊有人來報，說是：『廣寧有人來，要面見張老爺。』任顯廷說道：『好好，讓他進來。』話猶未了，那人巳慌慌張張的，走近身前，行了一禮。任顯廷，雖不認識。張作霖自然知道，原來是湯二虎，（湯玉麟）張作霖很不耐煩的，介紹他見過了任顯廷。便大聲問道：『什麼事情，你却大遠的跑來？』二虎聞言，怒目而視。同時又望了任顯廷一眼，張作霖看到這番情形，便想到是：家中有了什麼意外事故。却故意作出極鎮靜的樣子，笑哈哈的說道：『任大哥，不是外人，有什麼話，儘管說好了。』二虎聽到這話，又前進了一步

──任廷題歡宴張作霖──

拊掌軒渠錄

‖彭玉麟聯‖　秋鴻

有清之世，中興名臣，曾左胡李而外，練水師而奏膚功者，彭玉麟實爲第一。相傳，彭於治軍而外，獨擅專長者，爲製作聯語。晚歲，漫遊江南，名山勝水，所至之處，均有題聯。且均清新俊逸，誇爲一時傑構，蓋天才也。其題濟南大名湖云：

作湖山一日主人，看萬派分流，羣峰羅列。有數唐宋百年過客，有杜陵詩筆，曾鞏文章。

又題西湖某山莊，用疊字，而極饒意趣。其詞如左：

絮絮花花處處鶯鶯燕燕。

風風雨雨年年暮暮朝朝。

二對一

融江

「爸爸！……」那人很不自然的說。

「喂！任登：我正在寫信給你！你來了！這好得很！」

老人和姨太太對視一下，二人都不自然的笑了一笑，任登出去了！

三個人一同吃飯，姨太太把老人愛吃的馬鈴薯不住的放進老人的盤子裏，老人始終笑着，並且不時瞅他兒子一眼。在吃飯的時間，他們沒有多少言語，僅不過姨太太述說一些報紙上的新聞。

老人匆匆的吃完了！在別的屋子換了衣服出來對姨太太說：

「我有緊要的事，就要出去！你用錢可以自己取！」說着拿出一個鑰匙遞給了她。

老人出去了！

三，

姨太太和任登接了一個吻，任登笑了！她也笑了！

她開了箱子時，裡面一片紙上寫着：「你是他的母親！請你不要害了我的兒子。」她把紙片塞在衣袋裏，拿了些鈔票，同任登坐車走了！

在車站上，她告訴他稍等在候車室裏，她去買票去了！任登等到開車的鈴子響了！他狠命的跑進月台，姨太太從東窗裡向他搖着手帕。

四，

「你的…………唉！她呢？」老人趕到問着任登。

「……」任登紅着臉一語不發。

老人和任登都注視着壁上姨太太的懸像，外面的夜色更深了！

因果雜談

棘闈誌異　×××

蔡生，江左名士也，公車入都，館滿洲某氏家。其家主人物故已久，惟主母孀居，撫一子一女，僕婢十餘人，一老僕已歷三世矣，誠愨忠謹，主母待之甚厚。僕亦素重蔡名，喜幼主得師，敬禮不替。會主母將嫁女，乏妝奩之貲，畿內有田數頃，使僕收租，以歲歉，去月餘，僅獲八十金以歸。計之不敷用，仍付之曰：『諺云，飯到口，錢到手，汝姑收貯，待取足總繳可也。』僕諾而退。自念：『身當出外，妻子頑鈍，不解事。倘此銀有失，大事去矣，』乃攜入館中，以情告蔡，乞代爲存貯。蔡即納於箱中，而鎖之曰：『汝第去辦正事，寄此無妨也。』僕謝而去。又半月，僕得餘金復命，主母索前項，僕曰：『在蔡先生處。』即往取之。蔡不承曰：『汝那得有銀寄我處？』僕曰：『先生勿戲，可即見付！』蔡怒曰：『何物老奴敢來誣我！我爲汝家教子，豈爲汝家作看財奴耶？不速退，當飽以老拳矣！』僕大驚，爭辦不巳，蔡聲色俱厲，即刻欲解館。主母聞之，立門外，揚聲慰蔡曰：『先生勿怒，吾當爲先生責此叛奴，』蔡始不言。主母呼僕入，痛責之曰：『先生讀書人，且南方名士，希圖我家數十兩銀耶，此必汝將去，自救燃眉，遂乃誣枉好入，吾母子孤兒寡婦，出門跬步不能行，所賴者，汝一人耳，今乃若此，尚何望乎？』言訖掩面而泣，僕無以自明，但自批其頰，以吁罵。是夜，自經死。次年蔡入闔，精神恍惚，下帷秉燭，親筆備錄其事於紙。自述昧心蔑理，罪不可逭，解帶自經。比人知覺，體巳冰矣，尤可怪者，面壁端坐，帶環去喉寸餘，不解何由致死，其自供之辭，衆爭錄之，仁和葉省三先生，亦錄得一紙，每出以示人，爲文人無行者戒。

長篇小說　似有緣〔五五〕

第二回　鳳去樓空衷懷悵悵　時來運轉喜氣洋洋

那裡去找。但又一想，人家擺了那樣重大的事故，那有不着慌的，這回的移居也必是爲躲避危險，或者將來再到北京飯店去通知我亦未可知。於是趕急回寓，等候柯家消息。豈知直到上燈，也未見柯家人來，只得睡了。次日，有心出去尋找，又怕柯家再有人來，僕人們弄不清楚，就誤了事，況且就是出去，諾大江省城，却上那裡去找，所以仍然耐在店中。因爲心中急苦，格外覺得天氣鬱悶，幾乎連氣都喘不出來。想要沐浴，却又不敢離去，眞是難過的很。這一整天，楚庸又白悶在家裡，到第三天，早晨起來，楚庸即墜入沉思中，疑慮柯家或者又出什麼不幸的事故了，不然何以毫無信息呢？即使柯太太年高心亂，想不到給我通知，玉珊也不致如此忘情，就是將平日間的情感拋開，這次我救你一命，難道你們竟連個謝也不道，就此去了？繼而又想，或者玉珊因爲受驚過度，已成重疾，這時自己顧命不暇，那能想到還通信給人，『當事者迷』，也未始不可原諒。楚庸尋思許久，決定到外邊去走走，以遣鬱悶，或者無意中發見了玉珊的住處亦屬可能之事；於是趕緊早餐，可是不知怎地覺茶飯難以下咽，只喝了幾口湯，便行更衣，告訴兩個僕人，趕緊用飯，然後跟隨他外出。等兩僕人

荔支著作……江水集

▲第一批預約已罄▲預約期展限至六月一日▲茲再增印千冊

荔支爲徐瀚先生之別署於前國際協報時曾闢讀者問答欄頗獲一般人士好評惟不知徐瀚爲荔支者每以未能得見荔支之著作爲憾現由敝號承印該君五年來之得意傑作內容計「情刼」「復活節之夜」「不如不歸」「母親與情人」四篇創作小說約計二十萬言取名江水集立意新穎筆法都麗預定六月十號出書現以預約者異常踴躍近商同作者同意照原訂之數目外再多印千冊更爲普及一般愛好徐君文筆之讀者起見預約展期無論本埠外埠概以六月一號爲限定價八角預約祇收四角外埠掛號加郵費一角

總發行所道裏外商務印書局
預約處及代售者　道裏外大東書局　道裏康德商店　松江照像舘

美華攝影社

一九三八的初春，在本市，一個值得驚異的供獻，美華創造了美華式的美術照片。

用這個照片送給朋友，一定能增進友誼的感情，因為它是合於美的條件。

用這照片作紀念，不但可以永駐嬌顏，而且在紀念外的意義也很濃厚，因為它是時代的產物，是別創風格的革新作品。

它的意義，是這樣的大，用途是這樣的廣，然而在價格，並不提高，是優待顧者是美華的特別供獻。

淑女紳士們，請勿失良机！

社址，道裡石头道街　電話五七五　三一二一

雙順成皮鞋商店

新到西洋皮料　精製流行皮鞋　堅固美觀　工精價廉

哈濱道裡中國十二道街路北九號　鞋樓標本函索即寄

金城銀行

資本七百萬元　公積金三百六十七萬元　存款總額超過一萬二千萬元

辦理一般銀行業務

總行上海

分行及辦事處，南京，蘇州，常熟，南通，吳江，同里鎮，天津，北平，石家莊，定縣，保定，新鄉，遠口，彰德，焦作，漢口，武昌，長沙，重慶，大連，靑島，鄭州，開封，西安，許昌，新甫，黃州，香港。

哈濱中央日滿學院

募集　日語專修科　國民高等科　插班生徒

男女兼收‥學費減收

鴻泰樓飯莊營業聲明

本號開設哈埠二十餘年承蒙官商各界贊許春光普暖百草萌芽喜壽宴會日漸增多本號不惜重資托友人聘請哈埠著名廚師甘君鶴芝担任敝號烹調甘君在濱江十六年各大飯店均充當廚師經驗宏富對於南北大菜專門巧妙結婚賀壽味美公道翅席燕席任君隨要奉告諸君方知言之不謬也

本樓道外六道街電話二七六九　鴻泰樓啓

感謝長鬚于道人仁術

敬啓者，鄙人趙廷相，寓道外十六道街，因五歲小兒，在街玩要，至晚未歸，家人大驚，四出尋找，終無下落，經友人介紹，至北小六道街長鬚于道人處，占得一卦，道師云，落在東南方，明日當有不尋自來之兆，翌日聞叩門聲甚急，啓而視之，果一老嫗送小兒至，詢話始末，嫗云；住街東太平橋，是日晚歸，見此子啼哭於路側，携之歸家，以餌餅糕，婉轉詢之，始知爲君家子，是時夜巳過半，兒亦大困乏，遂安之，今晨始送還耳，余謝之，嫗不受而去，又友人劉饑亭君，以貨欵七百圓，自放櫃內，封鎖，未半日，箱鎖未動，錢覺不翼而飛，自電失之奇異，乃往長鬚于道人處占卦，道士斷曰，此欵未失，君可置酒筵於庭前，俱得共食之，席間高饑陰果，賞善惡罰之言，欵可復家，及得之，巳往勿須昝也，友然之，未幾解果於隅下得之，吾二人深威道師之靈術，每有疑難，必往求之，所言眞如利刃刮竹，豁然，故將爲登報聲明，仰各界諸君，過事迷闊而不能自決者，可往求之，去時遂帶卦費五角，謹將長鬚于道人住址，詳明於次。

寓哈爾濱道外北小六道街路西聲遠堂內便是

感謝人趙廷瑚相霖亭同啓

哈爾濱馬迭爾旅館　道裡中央大街一一三號

電報掛號哈爾濱—馬迭爾

哈爾濱唯一之大旅館位於最繁盛中心地點

房間不帶浴室者每天由兩元至四元

房間帶浴室並梳粧台者每天由五元至八元

每住過兩星期者按九扣計算

每住過一月者按八扣計算長期住者則抵談面商

飯店咖啡舘

備有早餐午餐晚餐價碼低廉如有訂菜及酒類價格亦格外適宜宴會每人由一元起碼

旅舘附設電影院撞球場酒吧男女理髮室

醫學博士林聶爾特

▲專治淋病皮膚花柳膀胱等病

接診時間聘有滿語譯

每日午前九時至十時　午後四時至七時

道裏斜紋街五十號二樓第四戶一二號子街中間　電話五二六〇

森洋行

時計貴金屬　寶石寫眞機　銀器蓄音器　徽章優勝旗

電話　六四五〇　六五六〇

本行　奉天春日町八番地
支行　大連市連鎖街銀座通
支行　新京中央通四八番地
出張所　天津日租界福島街七地　遼陽幸町六番地

要發財趣請快去買一萬圓的福民彩票

代賣處　哈爾濱道裡地段街一〇八號

萬國汽車火犂專門傳習所招生

本所由一九二四年設立以來畢業生二千餘名以造就社會專門人材爲宗旨設有課授敎室汽車及汽車內外各部機械零件以備隨時實驗所學科目分汽車學駕駛修理內燃機關電學並駕駛火犂授課時間每日午前一班午後三班滿洲班三個月畢業隨時可入所學習由二月起開始新班

所址　道裡中央大街南頭萬國儲蓄會斜對面斜紋三道街二十號院

諸官衙御用達　更歡迎各界駕臨

萬藝隆洋服店

洋服協和服大氅包作　火車輪船雨欄醫院食堂理髮白衣　並做日滿國旗

道裡田地街六十三號　電話五二二五三

電話電氣代理店

三菱電機株式會社　日本電氣株式會社　CS蓄電池　岡田乾電池

哈爾濱石頭道街　大島電氣商店　電話四三九一

◁三菱電動機▷

HELCONE　PAN-HORMONE PRAEPART.

德國壽爾康補片

服一盒後的現象

面色！	萎黃者，漸漸紅潤
皮膚！	寬皺者，皺紋漸消
思想！	健忘者，記憶漸强
脚力！	步滑者，舉足漸輕
腎部！	遺精者，即見痊愈
心臟！	心跳者，漸漸鎮靜

調補兼施補力偉大　四季宜服功效顯著

本品採取（猩猩）（牛）（羊）等壯健動物之因『分泌』HORMONE好而蒙，複製成結晶體，能調整人體內分泌機能，使新血之產量增加，充實抵抗力，以消滅潛伏之宿疾，尤富有礦植物中捉出之滋養成分，以補充內臟各部之營養，强壯神經，盛旺代謝，雖極虛之體，服後改變健康。

▲壽爾康的補腦力無異以腦補腦
▲壽爾康的補血力無異以血補血
▲壽爾康的補精力無異以精補精

男・用・主・治・男・性・夢遺滑精腰酸背痛　神經衰弱面黃肌瘦

女・用・主・治・女・性・乾血閉經經期錯亂　久婚不育胎前產後

說明書備索……各大藥房均有出售

●上海江西路二六四號

柯爾登洋行經理　哈爾濱分行　道外六道街口亭得利內

濟生堂藥店◉開幕啓事

本堂籌備數月業經就緒並於二月六日開幕敝經理服務藥界三十餘載經驗宏富自不待言茲新張伊始力求藥材品質優秀價值低廉一爲漢藥普及而謀患者福利一爲漢藥改良而博社會信仰所有各藥確實無僞飲片尤正潔刀工精細週非普通者所可媲美至於丸散膏丹尤具特色遷方配製注重衛生決無含混之弊功用自然正確對於旅客及獨身生活者本堂代爲煎藥以冀便利現巳聘到本市名醫李智歛安達川二君隨時應診並代實北平同仁堂及東西兩洋成藥批發零售格外克己尙希各界惠顧不勝歡迎　電話四一二二

道裏新城大街路西九十八號〔福疊號〕對過

濟生堂藥店謹啓

猶太醫院

病房單間或公衆房間設備俱全收費低廉

各科均有專門醫師診治　自設化驗室　化驗血便及其他一切並有　電氣治療室　愛克斯光透光照像

道裏中國五道街四十號電話（三七三二）

眞美善・藝術化的

衛生保健大浴場

溫泉浴池正式開幕

●在道外正陽街口路北

地址適中——交通便利化
建築完美——設備維新化
水質精潔——沐浴衛生化
藝師衆多——工作技術化
酬應周到——招待懇摯化
定價低廉——收費平民

專門包治　淋　濁

德國醫學博士　布爾蘇闊夫

專門（治療）　花柳科　皮膚科　心臟科

接診時間　午前八時至十一時　午後五時至八時

地址　道裏外國四道街路北三十五號二層樓上

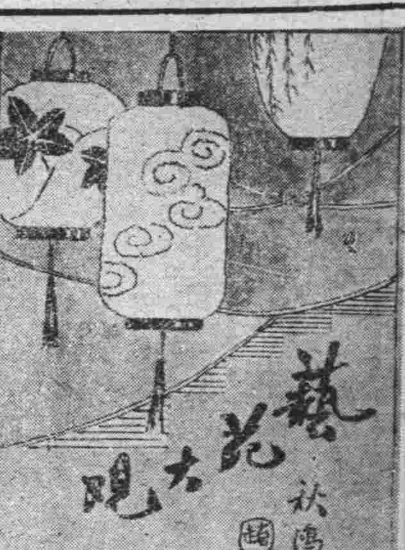

歡迎投稿

藝術上的審美

造物者的不可思議，正有點使人開不出口，就如同小學生問先生道：『爲什麼天生了我們人？又怎麼樣地人的模型都是一樣？』老師給他問住了，開不了口。前天晚上蘇智涵先生到舍下來找我談天，蘇先生說那麼一句：『只要耳目口鼻舌以及手足，位置得齊整，就算是人，不必去分美醜。』蘇先生的話，到是悟道之言。

我們要筆桿的朋友，聚集一塊，也無所不談；論是國家大事，社會新聞，文藝作風，以及其他關於報紙的事，比較的總多過於別項的事。某友曾說，關於四開報的話，他說四開的報，牠的面積已經固定的了，對此固定的面積，最緊要是量的容納，但是採集豐富的材料時，還要對排版式的研究，能使讀者有美術的觀感。比如十分動人的一篇文字，雖爲滿足讀者的慾望起見，也要看看面積的分配，也不能離開美術的眼光，不論幾千字，幾萬字，一次或兩次給登完，然而話又要說回來，若是社會新聞之有價值者，嘗將一兩版的地位，儘載此一條新聞，因爲原因複雜，情節曲折，又有時間性，不容許以明日黃花，自蹈於開倒車的覆轍，不合了新聞的邏輯，此惟社會新聞才如此，其他文藝短品，及短評談話，根本上已說明是短了，自沒有侵佔面積，阻礙美觀的必要。

所以說報上的要聞新聞文藝小說及短評等，就如同人的五官，假如不分畛域，混雜刊登，或不以審美的尺寸分配，就像蘇先生所說的五官位置不齊整，却不能算個人了，況且報紙飽含着美術的成分呢？(本仁)

三千年前 中國已有戲劇 由漢唐人形可以證明

中國自約三千年起，已有類似演劇之人形，遺留於世，圖中即係中國漢唐時代之人形，就中漢時代姿態尚較幼稚，係當時之俳優與樂人之姿勢，及唐時代，則所作之姿態，已見進步，蓋唐代中國演劇之發達，已臻絕頂期也。

中國藝界 四大王 現以劉寶全最堪寶貴！

藝界『四大王』，譚氏故去多年，梅則回南已久。崑劇韓王年在少壯，大鼓劉王則老矣。在他是有一分力賣一分力，在座是聽一回，少一回。故此老王，更可寶貴。

劇場由書場脫化，稍研劇史都可知道。至今茶館書場的前後台，場面人，以及貼海報，稱老板，都劇場一套。舊時戲園本叫『茶園』，不過演戲的多些『行頭』，『砌末』，然而到了『國孝』期內，只許清唱，不穿行頭，不動大鑼，不怕你譚老板，孫供奉，一切設備不及『雲裡飛』，沒抓沒撓，也得把戲唱完。

劉王現在『物希爲貴』，雖與晚年的譚王同。掀髯而出，蒼老健爽，氣概鎮台，亦相似。聲帶清越，節拍自然，變化從心，機調圓利。偶因精力不勝，減詞省拍，亦復縮合無痕，別有風趣。譚王之留聲片，固非工筆，然如蹚碑之『錦繡龍朝』，末字行腔只以一板了之，簡雋敦實，信手拈來。劉玉之鼓唱，頗擅此妙，火候關係，豈後生所能效顰哉。

新京音樂協會之野外演奏

銀星日跡(續)

厚來他們都是空軍將官，有的是駕駛員和飛機師。個個是年青而且多半會說國語。對女人都很大方而有禮貌。他們提議同去荔枝灣游水，我起先不想和他們及白小姐同走，可是我想游水。

又一部偵探巨片「三〇三大劫案」定端午節放映於大光明

爲楊匪黨將置之死命，少華情急，奮起援助，少華與楊肉搏間，忽見楊臂上刺有一字，與自擘上之一字正相符合，始認出楊爲長兄也，隨停止爭鬬，時出報警，警探已將洪居重重包園，揚匪發令抗捕，方勵揚速覺悟自新，揚見無法逃脫，遂下令匪黨交出鎗械，東手被擒，至囚車之際，見有機可逃，力，探打倒將奔逃未，伍，即數機搶所爲中奂，劇擊入，扮寅者，袁小莉美，袁雲

王次龍編導

袁憲	王次龍
方少華	王引
楊東萊	王乃東
洪小奎	關宏達
洪母	周文珠

世界著名女明星太阿拿大賓女士及其兩男友

菊聲

中國名劇 落馬湖概略

施士倫親率黃天霸等英雄，同往殷家堡擒寇，歸時分途而去，不意半途施落湖爲鐵臂猿猴李佩所擒，李欲殺害，幸至李大成乘機設法保全，暗將施公藏匿山洞每日飼茶飯之

先是施公任江督縣時，布商李大成販布淮揚間，爲盜所却，幸施遣黃天霸等，立拿羣盜追還貨物，大成始能鄉，不意後二次經商，復爲李佩所刦，既擒去，佩見大成誠實，遂認爲子姪，留在寨中，此次，施公適發落在大成之手，以是得救，推難得保全性命，仍無力可以救之出險，久欲去信與天霸知悉，患無機遇，日日者值李佩生辰，大成出湖外買辦一切，適遇大成於湖畔望河居酒樓，蓋黃等分頭訪尋施公已數日，毫無端緒，黃天霸焦急萬分，因行經海州褚家莊，拜望褚彪，方探得有落馬湖水寇一處，因欲入湖緝訪，故得與李大成邂逅於此，幸大成感恩不忘尚認天霸面貌，遂互與通款洽，備寫一切，並指示入湖暗號，即湖中埋伏之處，乃始分別，大霸卒以是得救出施公，實皆大成一人之力也。

老伶工時慧寶 晚運不佳日以習字自娛

名噪一時之鬚生高慶奎，時慧寶，以患疾暫難登台，高子君已入戲校教戲，月薪足能自給，而時君以病，復以唱之別調，知音者能有幾人？於是每感老運不佳，徒喚奈何而已！郝壽臣馬溫如二君，以時爲劇界先進，遭遇如斯，遂發起爲時籌劃維持生活辦法，同業莫不感其高誼，時亦非常感激。小翠花赴滬，已成定局，馬溫如主張邀時加入，出演黃金，而近又忽生變化，時意原定到滬後，爲各票房說戲，藉以維持晚年生活，不意中途變更，何其運蹇若是乎？(未完)

戲考 楊五郎與黃瓊女

但苦已無演者。而天門陣本來包括許多小陣在內，今皆零星散漫。如『祥麟現』即『天罡陣』（崑曲），程玉菁等所演之『忠烈鴛鴦』即『孤鸞陣』（皮簧梆子班中皆有之）。時在今日，無論崑弋皮黃秦腔，皆難穿成一貫，甚可惜也。

「祥麟現」即「天罡陣」（崑曲），程玉青等所演之。而擺陣時僅以女兵立於椅上執旗圍繞。（未完）

孟小冬念佛

她有什麼不稱意的事吧？孟小冬自從那次『病』了之後，經多日的調攝，聽說已然見好了，可是她消極的很，本打算端陽節前後登台唱戲，可是孟老板現在又打消前議了。前天金霸王慶壽的時候，小冬與其母前往祝嘏，她穿着青色的綢衫，很淡雅的，這足以反映她內心的澹泊。她近來很是消極，看破了世上的事，沒有什麼『眞』，祗不過是過眼皆空罷了，她大半有什麼不稱意的事吧？唉！小冬很達觀，能把一切看得空虛，實在難得，現在她時常去到拈花寺念佛，可嘆！她將以青燈黃卷了此一生麼？祇是她的藝術，太可惜了！

◉請看山西堪輿大六壬神卜張靑雲奇卦
山西張靑雲先生乃一人大堪輿家也深得術學奧妙善知過去未來天文地理一一星移斗轉尤善推測大六壬之天遁地遁人遁干支之出奇如市面錢糧之漲落求謀之成敗階級之進退婚姻之美惡疾病人之生死至於大批八字選擇吉日合婚嫁娶凡疑難有不可解者而先生之神卜誠效一言決定判斷明晰
館址：道外北小六道街路西靑磚樓下
△介紹人 楊壽臣 張子衡 白榮五 繼武 劉樂亭 仝啓

敬送 遺○早○ 健忘不孕 腎虧腦弱 古宮秘方

並贈 治瘋骨痛驗方 照方配服能使精關強固思想靈敏不容顏美潤神效驚人治愈千萬莫不稱奇皆有來函證明各界欲索剪報函索即寄 上海法界白爾部路太和里五十三號 中國腎腦病院啟（四月）（濱江）

德國醫學博士 莊結爾萬
道裡外國三道街六十三號
專治淋病皮膚花柳虛弱
接診時間 八時至十一 午後四時至七時

德國醫學博士 衞德美 精通滿語
專門內外科婦人科小兒科花柳科皮膚科產科 接診時間每日上午九點至一點午後接診每禮拜一禮拜三禮拜五五點至七點
新遷道裡十一道街三十三號二樓第四戶 電話七二三九

◉◉醫林介紹◉◉

醫士林德爾 道裡十四道街五十三號 郵局隔壁電話三六零四 專門產科及婦科各症 接診時間自八時半至十時 午後四時至六時

濟世醫院 內科小兒科京都醫學士金斗鍾 齒科齒科醫學士金殷鐘 時間自上午九時至下午四時 道外北頭道街七十四號 電話九・二八六一

明明眼科醫院 哈爾濱道裡中國頭道街 電話七五一〇 醫學博士石增榮 白內障復明手術 斜視美容手術 住院有各等病房 疾病問答（須附足信票者）

女醫士石闊夫司喀牙 地址十四道街三十三號 郵局隔壁電話（七一九二） 專治婦科產科內科 接診時間午前十時至十二時 大安街接診時間午後三時至五時

南滿醫學士鏡波小兒科醫院 吳鏡波 留學小兒科專門國醫 本院現移道裡中國頭道街十一號（即明明眼科醫院隔壁）照常施診 診療時間上午十時至一時 下午三時至六時 星期日下午休診

鳳石內科醫院 道裡中國頭道街二十一號 醫師南滿醫學士劉鐵城 專門內科 診療時間每日午前十時至午後一時 午後三時至六時 星期日只限午前

德國眼科醫學博士格利德恩耳 道裡二道子街十七號二層樓上萬國農具公司隔壁 電話七五六四號 診療時間上午十一時至一時 下午五時至七時 南崗郵政街七號

醫士伍拉赫 道裡砲隊街一五三號 電話四九八 專治內科神經心臟病並電療 接診時間晨九時至十一時 午後四至六時 聘有滿人譯

醫士愛布什甸 專治內科各症 道裡外國七道街十三號 接診時間十一時至十二時 五時至七時 電話三七七五

醫士壽爾泰斯 內外科及婦科 石頭道街九十五號二層樓 電話三一三五 現已返哈照常應診 接診時間每日上午八時半至十時半

女醫士巴杜申斯喀牙 專治婦人外科及內科各症 接診時間午前十一時半至二時 午後五時至七時並可約定時間 道裡中央大街 道外西五道街 電話二五三七番

德國醫學博士伊乍阿克 道裡斜紋街五號 電話五三〇 專門眼科 接診時間晨九至十一 下午三

大明眼科診療所 女醫師趙守信 治療時間上午十時至十二時 下午三時至七時 禮拜日僅上午應診 遷回原處即外國七道街二十五號

醫士謝綿托斯基 道裡中國十道街三十一號 專門婦科產科內科 接診時間午後三時至五時 小兒不能針藥者注意

官准 推拿小兒科欒樹庭 道外中五道街路東九號

女醫士梅力尼國夫 專治婦科產科花柳科 道裡外國三道街十八號二樓 接診時間午前九時至十時 午後四時至六時

醫士渥洛布林司基 道裡中國四道街二十四號第三戶 電話二四五七 專治內科小兒科肺結核 接診十一時至十二時半 午後五至七

醫士周闊五斯及 道裡外國六道街八號房第三戶 電話三三八八 專門耳鼻喉科及外科 接診時間晨十時至十一時 午後四至六時

花柳病專科！ 燕醫生醫社 地址道外北七道街路西 電話三一三七

漢醫高仲山 統治男婦小兒一切內科病症隨時門診出診 診所正陽十四道街成德堂 電話二九八〇

牙醫 牙醫亞陸哥斯及愛魯憂 創設於一九一五年 道裡外國三道街七號中央大街拐角 電話四八〇一 應診時間晨九時至午後二時 三時至六時 星期日十時至一時

治牙之處 道裡十四道街三十九號 郵局毗鄰三樓二號 每次診費二角藥費在內

無痛苦通滿語 材料機牙醫 採用歐美 莫斯科前閣 皮里坡七 吉諾福金 謹啓
牙補牙料價收產材料費醫師經驗宏富手術精美

劉東亮 牙病藥物治療，永久不犯 專門保存 日本齒科醫學士 地址哈爾濱景陽街平安電影院南鄰 東亞齒科醫社

第二齒科專門學校教授 牙醫士 陳素梅 貧人免費治療 鑲牙只收材料 道裡外國七道街路南三

失照聲明作廢
領名 于永歡 住址 西關甲
坐落 五區平陽川
號碼 七二四八二號
地目 旱田 面積 六垧五畝
四至 東至王姓 南至吳姓 西至照 北至張姓
右記失照自登報日起滿三個月時如無聲請異議者論落於何人之手均認無效 特此聲明
延壽縣長 邵中嘏 5 5 28

帶痛暖宮丹・調經養血丸
紅緞子仙膏

特長 本藥爲鹿胎參茸等十數品製劑，在南北滿行銷數十年，頗蒙各界仕女歡迎，日鮮中俄各地皆不惜千里來函郵購，就近且收此項謝函無算，俄洲本爲鹿胎之產地，按購揀配製，故貨眞價廉

主治 紅緞子仙膏治赤白帶下，行經腹痛，血色不正，子宮寒冷，腰疼腿痛，不孕，小產，經閉，經枯，乾血癆症，面黃肌瘦，食少難眠，頭迷頭暈，氣短咳嗽，積聚瘀塊，如患血少經閉，秉用帶藥，數日將病塊化下，多年凝滯，塊即消，內服調經養血丸，能調經養血，開瘀順氣，凡婦女百病無不藥到病除，百發百中。

定價 紅緞子仙膏大貼國幣四元，中貼二元，加料每貼一元；帶藥暖宮丹一付一元；調經養血丸定價一料國幣四角

艮機 購紅緞子仙膏者一律照定價減收一半，加料每貼實收國幣三元，大貼者二元，中貼者一元，另外奉送暖宮丹一付
總發行哈爾濱道外十五道街 金勃先藥房啟

補腎壯陽 買一送二
黃色補丸
主治先天不足，房事過度，手淫滑精，子嗣艱難，陽莖短小，陽萎不舉，見色精衰，頭暈耳鳴，心跳夜眠不安，凡因腎部精神衰弱，腰膝酸痛，無力形容枯瘦
各界服此藥，保腎安神，補血生精，老幼均可服用，開胃健脾，萬試萬靈，體重增加，飲食特別健壯，效力特別 每盒一元 買一盒贈送兩盒 外埠函購 回件不誤
總發行哈爾濱道外十五道街 金勃先藥房啟

注意！好消息!!

收莊特別犧牲大拍賣

敬啓者本行近因至本月三十日即將閉店特將各種貨物一律照拍賣之價而有折扣破格犧牲大拍賣務請各界顧主諸君對此等良機誠爲賤中賤勿要錯過是爲至幸

本行並有大批綢緞布頭大賤賣

價碼等如奉送無異

大隆洋行
中央大街路東一〇五號即外國五道街對過

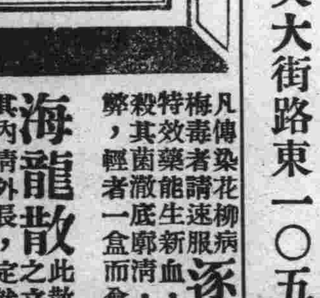

逐毒淋濁丹
凡傳染花柳病梅毒者請速服特效藥能生新血殺其菌澈底廓清弊，輕者一盒而愈，一盒而愈，此丹是清血，解毒，以新血的力量逐去舊血中之毒素而決非頂藥，故無截毒，敗胃絕嗣之弊，重者二三盒除根。▲定價每盒國幣二元。

海龍散 此散專治口爛，皮破爛，久不收口，擦之立時長生，定然好後不發症，但必須內服逐毒丹，▲定價每盒國幣一元

瘰癧雄珠丹 其內清外長，統治瘰癧鼠瘡之妙方，配其種類甚繁，未潰者三料消減於無形，已潰者每盒一料二十日除根▲每盒國幣二元
胞，不論男女老幼，遠年近日，各種瘰癧鼠瘡，可痊，不痛不癢，毫無痛苦，病經者二料痊愈，四付、定價國幣二元外埠函購每盒郵費二角款到即寄
（總批發處天津黃緯路閻氏製藥所出品）
哈爾濱總經理 獨家經售處 道外桃花巷街 閻氏藥房 上樓

最新型 草帽到齊 男女小孩各式全備
哈爾濱道裡新城大街 電話（四四二九）（五五〇八）（五七〇五）
恒順昌
支店新京頭道溝吉野町 電話（長三・三一七二）（三・六七一五）

從來未見算盤術卦外方去函都找活神仙推卜錢糧行靈驗高超與他人不同
◎鳴謝哈道外正陽十五道街天然命館，瞽目大術士算盤打卦周子良先生以鐵闊 卦糧行問病最有把握，算命批八字，流年月令，男女人生禍福，大凡決不能逃 術學以外，◎外埠各客人得見此報經驗靈爽，皆往占卜，先生將去歲今每月金 行情按節氣而推斷，皆毫無差錯，由此而知，存空 人敬具。▲茲就所知之外埠通函問卜應驗諸君列下 林密線平陽鎮徐逸民先生，問求事進步，今去歲通信 王樹森，問四季錢糧行張落。通信四次。 問失子後得回。錦州省立兩級中學校，金質夫 劉景峰，問求事成。本溪湖煤礦公司，李德祿 中央銀行，梁信化。吉林提存局呂怡庭。錦洲鐵路 批八字，所批確屬精詳靈驗。◎又該舘遠方去函 書明何日，問何事體，先匯金二元 請註明爲官爲商，及求事進步，或間新 與他人代爻寫明長平糴，如談八字動靜知已往未 老幼人口言明，考察生尅，問丟失逃走失物日期 問病有無危險，請醫何方指明，空函恕不 [illegible]
該館價目
大批八字一生運氣好歹，減價二成，二十圓 月令十五圓七天。草批十圓六天。大合婚 擇吉四圓。卦賚先交，不失信用。 小事間卜一元。抽鐵六毛。
命卦合參 匯五圓
日鮮男女人士皆可通信卜疑 先生指言無隱

福豐號百貨店

△一九三八年式……

男女風衣西服大氅

備妥大宗現貨恭候・駕臨選購・

有種類繁多的西洋毛布呢絨・有手藝精良的裁縫技師專司量裁・有自設的裁縫工廠裁做準保滿意・

哈爾濱新城大街 電話 三七二七 一五九一九

新京吉野町 電話 三七四〇 三，六二四六

支店新京商埠大馬路 電話二，一五〇八

太陽烟公司經理處

地址八站南和街

電話二一六一一

好消息

亞細亞牌麥酒來滿了!!!

亞細亞牌麥酒在日本國內是唯一的佳釀是無上的飲料行銷以來早為官紳各界所贊許茲為推廣銷路起見特來滿洲創設經理處尚望愛好諸君惠顧試用為幸

北滿總經理處

日本 中西商會 道裏水道街 電話三五八八 道裏電話三八一二

滿洲 福源祥合記 道裏南和街 電話七二六五

殺蟲藥水

製造清潔　效驗有力

入畜無害　不污衣物

大阪內外除蟲菊株式會社 製造廠

北滿總代理處 自動電話三五九三

哈爾濱道裡新城大街福順源五金雜貨世帶道具店 有無綫電報掛號三五九三

滅蟲之王

神效無比　殺蟲力大

猴牌各種殺蟲藥

臭蟲藥粉

世界唯一殺蟲良藥

家庭必需常備之劑

殺蟲驅菌首稱利器

譽貫宇宙猴印老牌

初老衰弱

英男兒萌（エナルモン）

男性荷爾萌

主治

疲勞倦怠感覺　失眠　頭痛

眩暈　腰痛　肢端知覺異常

記憶不良　精力減退　眼精

疲勞等初老期衰弱諸症

（詳細仿單函索即寄）

【特徵】

一、本劑自青年男尿提鍊而得

二、各製品均經嚴定效力單位

英男兒萌爲近代最進步之强力男性荷爾萌、用於初老衰弱之人、得改良上述一般症狀、尤進新陳代謝、而使病者精神的及肉體的活動俱見活潑。

又本劑應用於青年及中年期之性的神經衰弱、遺精等々、亦莫不有效。

本劑有片劑及注射劑兩種。

各大藥房　均有經售

株式會社 武田長兵衛商店

總行 日本大阪市東區道修町

支店 奉天市春日町十三番地

37—1142(O)

這是雙妹老牌花露水・媽媽說牠香味好・祖母說牠牌子老・

雙妹老牌花露水

牌子最老・貨色最好・係取百花之精・提煉而成・質料純粹・香氣撲鼻・風行全國・故即兒童亦知之・

生髮油

去垢爽潔　活血生髮

超等牙膏

雪齒固牙　滿口芬芳

廣生行出品

各埠商店均有代售

總發行所・・廣生行奉天分行啓

良機萬勿錯過！火災後空前大賤賣！

現成衣服商店

滿奴法克杜拉　前邊特洋行從業員經營

道裡中央大街A一三〇號馬迭爾對過拐角第二門　電話七七〇七

價錢又減低

◎自二月二十日起短期火後大清理

西服良好材料每套十二元起碼

男春季大氅每套十五元五角起碼

女春季大氅每套十五元起碼

男棉大氅每套二十九元起碼

女棉大氅每套二十七圓起碼

皮大氅每套四十元起碼

◎各貨價目大減特減誠為賤中賤

女皮大氅每套十五元起碼

男女風衣每件十二圓起碼

男雨衣每件三元五角起碼

毛布布疋呢絨英國出品物美價廉各種細軟皮張頂上狐皮九十元起碼定做衣服自設工廠裁縫聘有專門裁縫技師專司量裁担保適體如意

絕對言不二價

武田牌

阿稗精（アベチン）藥片

健胃理腸消化導便

中外各大藥房均有經售

主治

食慾不振　消化不良　疲乏

營養失調　發育不良　虛弱

腸加答兒　乳兒綠便　便秘

（包裝）100片　500片　1000片

一日三次每次四片

詳細仿單函索即寄

株式會社 武田長兵衛商店

總行 日本大阪市東區道修町

支店 奉天市春日町十三番地

37—970(O)